Santamarina Reconoce que Existe un Grave Pleito Político en Buenos Aires. Estuvieron con Moreno, en La Plata, Calificados Dirigentes Conservadores

VER INFORMACION PAGINA CINCO

SEXTO DIA DE LA BATALLA DE TUNEZ: ABREN BRECHAS EN LA LINEA MARETH

Llegan a El Hamma las Tropas de Flanqueo.- Avance Yanqui en el Centro



5ª
10 cts. PARA TODO EL PAIS
FUNDADO POR NATALIO BOTANA EL 15 DE SEPTIEMBRE DE 1913

AÑO XXX. - No. 10.428 — BUENOS AIRES, VIERNES, MARZO 26 DE 1943 — El diario de Buenos Aires para toda la República.

Sangrientos Combates en Todos los Sectores

CUARTEL GENERAL ALIADO EN ARGELIA, 26 (United). — Hoy se lucha cuerpo a cuerpo dentro de la linea Mareth, a tiempo que los británicos, mediante ataques frontales, mejoran sus posiciones y es aplastado un ataque del Eje en el centro de la región de Túnez.

Débil resistencia aérea del Eje

Las fuerzas aéreas aliadas, desarrollando la ofensiva aérea más poderosa que se ha visto en Africa, abarcaron todo el frente tunecino conservando la iniciativa y sofocando la débil resistencia del Eje.

Dicen los últimos despachos que se combatía con encarnizamiento dentro de las fortificaciones, donde el mariscal Rommel lanzaba ola tras ola de tanques y fuerzas de infantería, mientras la artillería británica hacía llover metralla y explosivos sobre las posiciones del Eje.

Faltan detalles de la lucha, principalmente a causa de la censura aliada. Así es que no hay noticias sobre la columna que atacaba en el sector de El Hamma.

Los norteamericanos contuvieron un ataque

Los norteamericanos de la parte meridional del sector central contuvieron un ataque del Eje de escasa importancia contra una loma situada a dos o tres millas al sudeste de Bou Hamran, nueve millas al este de El Guettar, lo que indica que los aliados obtuvieron leves ventajas. En el resto de Túnez, sin embargo, las fuerzas parecen esperar el resultado de la batalla de Mareth para entrar en acción.

Patrullas estadounidenses entraron en contacto con los nazis en pasos montañosos situados 15 kilómetros al sudeste de Sened, y en otro que dista ocho de Maknassy, pero no hubo encuentros de consecuencia.

En el sector del norte se observó cierta actividad del Eje. Patrullas aliadas causaron bajas a las del Eje en el sudeste de Medjez-el-Bab.

Superioridad aérea aliada

Mientras tanto, la ofensiva aérea parece haber amedrentado a la Luftwaffe. Con la ayuda que pueden obtener de los italianos, los alemanes concentran sus fuerzas aéreas en una zona única de combate. Aparentemente, el Eje no pretende igualar la campaña aérea aliada contra puertos como Sfax, Susa y Bizerta. El margen de superioridad de las naciones unidas parece ir en aumento. Cazas y "fortalezas volantes" desplegaron su actividad, hundiendo en Susa a un barco pequeño y alcanzando solamente a otro más grande. Las R. A. F. bombardearon un campo de aterrizaje al noroeste de Gabes, y otras formaciones acometieron caminos, puentes y ferrocarriles detrás del frente, con buenos resultados. Al sudoeste de El Hamma la fuerza aérea del desierto occidental atacó a tanques del Eje logrando 54 impactos que inutilizaron o destruyeron nueve tanques por lo menos.

Radio Paris admite la irrupción en la línea

LONDRES, 26 (United). — La radioemisora de Paris, fiscalizada por los nazis indicó que las tropas norteamericanas que operan en la región central de Túnez han irrumpido a través de líneas de defensa alemanas y ampliado su ofensiva.

Agrega la información que la ofensiva aliada en el sector central de Túnez se extendió después de un intenso bombardeo de artillería y que los tanques norteamericanos lograron avanzar, pero fueron contenidos antes de llegar a la segunda línea del Eje.

Las fuerzas de flanqueo llegan a El Hamma

LONDRES, 26 (United). — La radioemisora de Argel anunció que la fuerza británica que flanqueó el extremo meridional de la línea Mareth se halla ahora en un punto situado a 13 kilómetros de El Hamma, donde encuentra fuerte resistencia enemiga.

Líbranse combates cuerpo a cuerpo

LONDRES, 26 (United). — Radio Marruecos anuncia que aumentó la ferocidad de la lucha en la línea Mareth, donde los combates a cuerpo son frecuentes.

Anuncio oficial sobre el avance

CUARTEL GENERAL ALIADO EN ARGELIA, 26 (United). — Oficialmente se anuncia que el VIIIo. ejército británico "efectuó algunos avances y mejoró sus posiciones" en el sudeste de Túnez, mientras que en el frente septentrional ha aumentado la actividad alemana.

Progresan los yanquis al sudeste de El Guettar

LONDRES, 26 (AP). — La radio de Argel escuchada en esta capital informó que las tropas norteamericanas prosiguen su avance al sudeste de El Guettar.

Presión francesa en Chott Djerid

Agregó que los norteamericanos también realizaron progresos de carácter local en el sector de Maknassy y que el octavo ejército "realizó algunos avances en la zona de El Hamma, haciendo peligrosa la posición del Africa Korps". Dijo también que las tropas francesas prosiguen sus operaciones en la zona de Chott Djerid. Manifestó, por último, que los tanques e infantería del mariscal Rommel lanzan continuos contraataques, en un intento de eliminar la cuña introducida por el octavo ejército en las defensas del Eje.

Segunda embestida de Montgomery

LONDRES, 26 (United). — Despachos recibidos del frente dicen que los aliados están desarrollando rápidamente en Túnez una segunda batalla, probablemente aún más poderosa que la primera, para aniquilar al Eje.

Un nuevo periodo de silencio oficial en lo que respecta a las noticias sobre las operaciones en el sector de Mareth, indica, en opinión de las altas autoridades militares, que se está aproximando el comienzo de la segunda fase de la campaña en Túnez.

En las esferas militares se cree que este silencio obedece a la necesidad de impedir que el enemigo tenga conocimiento de los próximos movimientos aliados que conducirán a la iniciación de la próxima batalla en grande escala.

A la espera de los cercanos encuentros en gran escala, el octavo ejército británico desplegó un formidable fuego de artillería, junto con las actividades de la aviación y de la infantería. Las acciones en la zona de la línea Mareth han relegado a segundo plano todas las demás operaciones en Túnez y se tiene la impresión de que la lucha en los otros sectores pasa por un periodo de expectativa, minetras se resuelve la situación en la línea Mareth.

La infantería británica avanzó en varios puntos a lo largo de esa línea fortificada y hubo también ligeros avances cerca de El Hamma, donde la columna que pasó por el flanco de las posiciones alemanas, trata de cortar las comunicaciones del enemigo. La artillería británica trata por todos los medios de desbaratar los esfuerzos del Afrika Korps y los ingleses llevan continuamente al frente cañones de campaña para librar duelos incesantes contra las baterías fijas del mariscal Rommel.

Dicen que aislaron una columna norteamericana

LONDRES, 26 (AP.) — La radio de París informó que una columna de tropas norteamericanas fué aislada de su línea principal y "aniquilada" en las inmediaciones de El Guettar.

★ ☆ ★ ☆ ★ ☆ ★ ☆

ULTIMO MOMENTO

Nueva Ofensiva de Otoño al Jockey Club Platense

LA PLATA, 26. (De nuestra agencia). — El Gobernador ha dado un nuevo decreto relativo a la situación del Jockey Club de la Provincia, que tiene el carácter de una nueva ofensiva, en este caso la tercera, y de otoño...

Después de larguísimos considerandos, el decreto establece:

"Artículo 1o.— Hacer saber al Jockey Club de la Provincia que, en las reuniones que se celebren a partir del 1o. de junio de este año, deberá retenerse de las apuestas mutuas el 10 por ciento, de acuerdo a lo establecido por la ley 4142.

Art. 2o.— Establecer que, una vez recibidos los informes del señor Comisionado, se resolverá definitivamente esta cuestión, llegándose, si las autoridades del Jockey Club tienen disposición para ello, a concretar un nuevo convenio que deberá ser aprobado por la autoridad competente.

Art. 3o.— Hacer saber al Jockey Club que, si no facilita al Comisionado, dentro de su casa, el local necesario para el desempeño de sus funciones, deberá enviar a la Superintendencia de Personas Jurídicas, todos los libros, papeles, etc., que aquél deba examinar, a los efectos de los informes que le han sido encargados".

El doctor Eusebio Gómez permaneció en compañía del doctor Moreno hasta la aparición de este decreto.

Como se desprende de su articulado, la situación vuelve al terreno de violencia en que se había planteado en el primer momento.

Arrollan a los Germanos en los Frentes de Smolensk y Kharkov



ARNIM EN TUNEZ

EL GENERAL von Arnim, jefe nazi de la división de tanques que lucha en Túnez por contener el avance de las tropas de Montgomery y del general Patton, en la línea Mareth, felicita a uno de sus soldados por su comportamiento en el campo de batalla

Avance Soviético en el Dnieper y Donetz

MOSCU, 26 (United). — Las fuerzas rusas, tomando la iniciativa en el frente meridional por primera vez en varios días, reconquistaron tres importantes poblaciones, en tanto que otras unidades nacionales penetraron más profundamente en las defensas enemigas ante Smolensk.

Estarían emprendiendo otra ofensiva en el Donetz

Los rusos, después de rechazar y desbaratar centenares de contraataques alemanes en el frente meridional durante la semana pasada, están al parecer emprendiendo lentamente otra ofensiva en ese sector.

Despachos del frente dicen que las unidades nacionales irrumpieron a través de las castigadas líneas de defensa nazi y ocuparon una población en el frente de Kharkov y otras dos en las cercanías de Bielgorod.

Muchos enemigos fueron muertos en la lucha en el frente meridional y los rusos se apoderaron de gran cantidad de material de guerra.

Luchan encarnizadamente en la zona de Smolensk

Entretanto, en el frente nordcentral, dos columnas rusas se abren paso hacia Smolensk a través de un espeso fango en el que a veces los soldados se hunden hasta la cintura. La lucha que se desarrolla aquí es principalmente cuerpo a cuerpo.

Las fuerzas soviéticas, desplazándose detrás de poderosas formaciones de tanques, ocuparon una serie de aldeas fortificadas que formaban parte del sistema de defensa alemán.

Las tropas de choque soviéticas se encuentran ya en los suburbios de Dorogobuzh, empalme ferroviario rodeado de pantanos, que se encuentran a 80 kilómetros de Smolensk. La caída de dicha localidad se espera de un momento a otro.

El avance ruso hacia Smolensk es rápido a pesar de que se realiza a través de uno de los mejores sistemas de defensa del mundo. Las bajas y boscosas colinas que hay en la región están sembradas de morteros, abrigos, alambradas y tanques inmovilizados alemanes.

Informaciones recibidas del frente dicen que los soldados rusos que operan en este sector emplean botas que llegan hasta la cadera y botes para avanzar, a causa de los deshielos.

En el Cáucaso, se va estrechando gradualmente el cerco establecido por los soviéticos en torno a las fuerzas alemanas de Novorossisk, cuya suerte parece estar ya sellada. Tras recia lucha en el sector del Kuban los rusos ocuparon cierto número de aldeas.

Dieron muerte a doscientos nazis

Se informa que en este sector los alemanes fueron puestos en fuga después que una poderosa unidad soviética penetró en las líneas enemigas y dió muerte a más de 200 enemigos entre oficiales y soldados, apoderándose además de gran cantidad de material.

La lucha en el frente meridioanl ha aumentado en intensidad. Hubo una súbita calma en el frente después que los rusos rechazaron un asalto alemán de una semana de duración, pero ahora parece que se está reanudando la batalla.

En el sector de Bielgorod, las tropas nacionales desbarataron una acometida alemana de pequeña magnitud y contraatacaron a su vez, reconquistando dos aldeas y dando muerte a más de 100 alemanes.

Al norte de Chuguyev los rusos libraron recias batallas contra los alemanes y finalmente lograron desalojarlos de una aldea. Casi 200 alemanes fueron muertos en el curso de violentos encuentros.

La aviación soviética destruyó 3 aparatos enemigos en el frente de Leningrado, lo cual es indicio de que sigue la intensa actividad aérea en ese sector.

Aniquilaron a un batallón finés en Carelia

En el frente de Carelia las fuerzas nacionales aniquilaron a un batallón finlandés especialmente adiestrado que logró infiltrarse en la retaguardia de algunas posiciones rusas.

Arrollan a los nazis en Belgorod

MOSCU, 26 (AP.) — Oficialmente se anuncia que en la batalla que se libra en la zona del Donetz superior, las tropas soviéticas arrollaron a las líneas alemanas en el sector de Belgorod y reconquistaron dos importantes posiciones que el invasor había tomado ayer mediante el empleo de fuerzas muy superiores.

Los germanos intentan en toda forma atravesar el Donetz al este de Belgorod y al norte de Chuguyev, pero esas tentativas son rechazadas una y otra vez por la tenaz defensa de las tropas nacionales. Mientras tanto, en la pantanosa región del valle del Kubán, el ejército alemán del Cáucaso es inexorablemente empujada hacia la península de Oman, sobre el estrecho de Kerch. Se agrega que varias poblaciones fueron reconquistadas en esa región y que es grande el total de material tomado por los rusos.

Cruzaron el Dnieper superior

MOSCU, 26 (United). — Despachos recibidos hoy del frente, dicen que fuerzas rusas que llegaron a la margen occidental del río Dnieper han irrumpido a través de defensas exteriores alemanas y están atacando ahora la segunda línea enemiga a lo largo de un río no identificado al oeste del Dnieper.

"Adelante Hasta Túnez" - Dice Montgomery en su Mensaje Dirigido al Octavo Ejército

LONDRES, 26. (A. P.) — En la víspera de la batalla que se desarrolla ahora a lo largo de la línea Mareth, el general sir Bernard L. Montgomery dirigió a sus tropas el siguiente mensaje:

"El mariscal Rommel se ha dirigido a sus tropas que guarnecen las montañas que dominan nuestras posiciones y les ha dicho que si no toman Medenini y no fuerzan a retirarse al octavo ejército los días del "eje" en el norte de Africa están contados. Vamos a demostrar ahora que el mariscal Rommel tenía razón en la declaración hecha a sus tropas. Los días del "eje" en el norte de Africa están, en verdad, contados. En la batalla que ahora se inicia el octavo ejército destrozará al enemigo que ahora nos hace frente en las posiciones de la línea Mareth, penetrará por el desfiladero de Gabes y avanzará en dirección norte hasta Sfax, hasta Susa y finalmente, hasta Túnez.

"No nos detendremos ni abandonaremos la lucha hasta que Túnez haya sido capturada y hasta que el enemigo se haya rendido o haya sido arrojado al mar. Las operaciones que comienzan señalan el final de la campaña en el norte de Africa. Una vez la batalla iniciada, los ojos de todo el mundo mirarán al octavo ejército y millones de gentes escuchará la radio todos los días esperando ansiosamente el anuncio cotidiano de las buenas noticias. Si cada uno de nosotros cumple con su deber y hace cuanto puede, nada será capaz de detener al octavo ejército y nada lo detendrá. Con fe en Dios y en la justicia de nuestra causa marchamos a la victoria. ¡Adelante, hasta Túnez! ¡Arrojemos al enemigo al mar!

Las fuerzas de Rommel

LONDRES, 26 (A. P.) — Observadores militares de esta capital calculan que el poderío máximo del Eje en el cuadrilátero comprendido entre Gabes, Mareth, Matmata y El Hamma debe ascender aproximadamente a 80.000 hombres. Se cree que las fuerzas alemanas en aquella zona, entre las cuales están las divisiones acorazadas 15a. y 21a., suman alrededor de 40.000 hombres o más y los italianos 40.000 hombres o algo menos.

El cuadrilátero

En dicha fuente se detalló el cuadrilátero como sigue:

Una línea de 32 kilómetros que corre desde Gabes a El Hamma, 48 kilómetros desde El Hamma a Matmata y 48 kilómetros de Matmata a Mareth, mientras que desde Mareth a Gabes hay 24 kilómetros. Dentro de ese cuadrilátero se dice que hay aeródromos del Eje, los cuales "están recibiendo toda la atención de la aviación aliada".

Sojuzgado y Agotado, el Pueblo Italiano Desea Secretamente una Invasión Aliada

Por JAMES CHAMBERS

LONDRES, 26 (Correspondencia Especial para CRITICA, transmitida por United Press). — Ciudadanos británicos recientemente repatriados de Italia revelan que muchos naturales de ese país desean secretamente la invasión de los aliados, en tanto que observan hacia los alemanes una actitud general de resentimiento y a menudo de franco aborrecimiento.

● **Desplegarían banderas aliadas**

Algunos italianos dijeron a los viajeros que en caso de invasión desplegarían banderas de las tropas aliadas. Un ejemplo de ese temperamento se manifestó al detenerse un tren cargado de prisioneros británicos en Bracciano, cuando se dirigía al campamento prisión de Vetallo. Los italianos les regalaron allí frutas y cigarrillos.

● **Sin víveres y combustibles**

La guerra ha significado un cercenamiento grave para todas las clases. Se han dejado de practicar casi todos los deportes, inclusive la caza del zorro; estos animales son muertos para el abastecimiento general de carne. En Roma, donde muchos italianos buscan amparo, aunque temen que termine siendo bombardeada como otras ciudades, se permite a los edificios una calefacción central de tres horas diarias como máximo, y se ha limitado la cantidad de baños por persona a uno por semana.

El gas está racionado en Roma, y su consumo limitado de 8 a 9, de 12 a 15 y de 19 a 21 horas. Las raciones de víveres son escasas, pero la bolsa negra funciona libremente; sus agentes van de casa en casa cobrando el equivalente de cincuenta y seis dólares por la libra de té, y veinticuatro por la de café. Piden alrededor de treinta centésimos de dólar por un huevo, que se permiten a razón de uno semanalmente por persona.

● **En uniformes de verano**

La escasez de paño afecta hasta al ejército: muchos soldados, en mitad del invierno, siguen llevando el uniforme de verano y las botas gastadas.

Piden que el Brasil Envíe Expedicionarios a Europa

RIO DE JANEIRO, 26 (United). — El general Manuel Rabello, presidente de la Sociedad de Amigos de América, anunció que se ha iniciado una campaña en todo el país para lograr que Brasil participe directamente en la guerra enviando una fuerza expedicionaria al extranjero.

"Nuestros soldados, aviadores y marinos — dijo el general Rabello — deben matar o morir en el frente a la par de los norteamericanos, británicos, chinos y rusos, por la causa de la libertad".

Rabello hizo el anuncio en Juiz de Fora, Estado de Minas Geraes.

Derrotan a Rommel

ARGEL, 26. (A. P.) — Anunció el cuartel general aliado en el norte de Africa que la infantería del octavo ejército británico, superando la denodada resistencia del enemigo, obtuvo nuevas ventajas en el sector de la línea Mareth. En los seis días que ya llevan batallando las fuerzas del general Montgomery, no se ha logrado, por las apariencias, decisión alguna, pero los contraataques lanzados a mitad de semana por el mariscal Rommel han quedado sin efecto. La lucha por la posesión del imponente sistema defensivo de la región meridional de Túnez continúa con extraordinaria violencia.

Atrincherados en Orbeta

Las tropas norteamericanas del teniente general Patton mantienen su amenaza desde el paso de El Guettar y Maknassy contra el flanco enemigo de la costa, pero en las últimas 48 horas no han podido realizar nuevos avances. Las unidades norteamericanas que operan en el sector de Maknassy combaten con el enemigo en dos pasos difíciles de la cadena montañosa de Orbeta, a unos ocho kilómetros al sudeste de Maknassy y a unos 16 al sudeste de la estación ferroviaria de Sened. Mientras el enemigo, sólidamente atrincherado, no sea totalmente expulsado de la cadena de Orbeta y no se ponga término a la continua presión que ejerce contra el paso de El Guettar, en el borde sudoeste de dichos montes, las tropas norteamericanas están destinadas a librar durísimos encuentros en terreno muy accidentado, que impide los grandes movimientos y el empleo de fuerzas numerosas.

Ataca la aviación

Mientras los aparatos alemanes e italianos se dedican exclusivamente a apoyar a sus fuerzas de tierra, la aviación aliada, además de realizar esta tarea con poderío arrollador, ataca constantemente los puertos, aeródromos, embarcaciones y transportes del adversario. Las "fortalezas volantes" bombardearon intensamente el puerto de Susa, donde hundieron un barco de reducido tamaño, dañaron a otro de gran tonelaje y provocaron incendios en la zona de los muelles. Los aparatos Lightning de la escolta, derribaron a un Messerschmidt 110 y a un Focker Wulf 190, al hacer frente a una formación enemiga que intentó una intercepción. Otros aparatos Lightning atacaron a diversas barcazas a motor que navegaban por las proximidades de la costa tunecina. Los aviones de la fuerza aérea del desierto occidental continuaron, mientras tanto, sus ataques a baja altura contra los vehículos blindados del mariscal Rommel, en el campo de batalla de la línea Mareth y en apoyo de la columna del desierto que opera más al sur. Declararon los pilotos que, en una de sus incursiones, vieron posados en tierra nueve aparatos alemanes y los cañonearon intensamente, logrando alcanzarlos con unos cincuenta impactos directos.

Incensantes incursiones

Los aparatos norteamericanos Airacobra y Spitfire atacaron un convoy de camiones en la zona de Babes y destrozaron diez de sus vehículos además de dañar muchos otros. Los aparatos Hurricane y Spitfire de la Real Fuerza Aérea realizaron numerosas incursiones, durante las cuales dañaron cierto número de cañones y de seis a ocho tanques, destruyendo, además un Messerschmidt 109. Ataques análogos en la zona de Maknassy permitieron la destrucción de un Messerschmidt 109 y de un Focker Wulf 190. Los bombarderos de la fuerza aérea del desierto occidental concentraron por la noche sus ataques en las posiciones enemigas del sur de El Hamma, donde provocaron grandes incendios, mientras los cazadores nocturnos derribaron un Junker 88 en las cercanías de Sfax. Simultáneamente los bombarderos Bisley con bases en Túnez y Argelia atacaron el aeródromo enemigo de Djebel Tebaga, las instalaciones ferroviarias de La Skhirra, los transportes por carretera y varios puentes.

Raid a Djebel Tabaga

Apenas amanecido los bombarderos norteamericanos Mitchel reanudaron el ataque contra el aeródromo de Djebel Tabaga, dejando caer las bombas entre los aparatos dispersos por el campo. Cerca de Mezzouna los aparatos Spitfire derribaron en llamas un Focker Wulf 190. Una formación de aparatos Messerschmidt 210, tipo de avión que los alemanes emplean muy poco en el norte de Africa, fué sorprendida en las inmediaciones de El Hamma por cazadores de la fuerza aérea del desierto occidental. A pesar de la fuerte escolta de cazadores que la ofrmación llevaba, los aviones aliados destruyeron uno de los Messerschmidt y obligaron a los demás a arrojar sus bombas al azar. En otro combate aéreo, los aparatos Spitfire derribaron tres Macchi 202 y un Messerschmidt 109, mientras los bombarderos Baltimore, también de la fuerza aérea del desierto occidental, destruían otro Messerschmidt 109.

Bombardean la Isla Kiska

WASHINGTON, 25 (AP). — El Departamento de Marina anunció que aparatos de bombardeo del ejército atacaron las posiciones japonesas en la isla de Kiska, grupo de las Aleutianas, cuatro veces durante el miércoles, logrando impactos directos en la zona elegida para el ataque.

EE. UU. Prepara una Nueva Acción Aeronaval en el Pacífico Sur

WASHINGTON, 26 (AP.). — Informantes autorizados se inclinan a creer que la presente tregua que se advierte en las operaciones del Pacífico es indicación de que los jefes norteamericanos concentran actualmente sus efectivos para asestar nuevos y poderosos golpes contra las posiciones enemigas.

● **Repetición de Guadalcanal**

Se agrega que los objetivos de esas ofensivas han de ser obtener nuevos puntos estratégicos y al mismo tiempo provocar otras reducciones de efectivos de la flota de guerra japonesa, antes de que el enemigo tenga oportunidad de recuperarse de las últimas pérdidas. Los mismos informantes señalan que siendo la navegación nipona uno de los puntos más vulnerables del enemigo, el movimiento inicial consistiría en obligar a los japoneses a luchar en las actuales condiciones desfavorables. Se repetiría así el caso de Guadalcanal, en donde al luchar desesperadamente para mantener sus posiciones en la isla, el enemigo envió a la destrucción barcos y aviones, aun después de parecer inevitable la pérdida de Guadalcanal.

● **En el archipiélago Salomón**

Se señala que una conquista similar, que causase pérdidas parecidas al enemigo, sería de gran utilidad para los planes posteriores de los jefes norteamericanos, aun en el supuesto de que los puntos así recuperados no fuesen de gran importancia estratégica. Es probable que la flota insista en castigar a los japoneses en el archipiélago de las Salomón, ya sea mediante la invasión de Munda o con un ataque a Bougainville, la gran isla que se halla en el extremo noroeste de la cadena de islas.

● **Preludio de acciones**

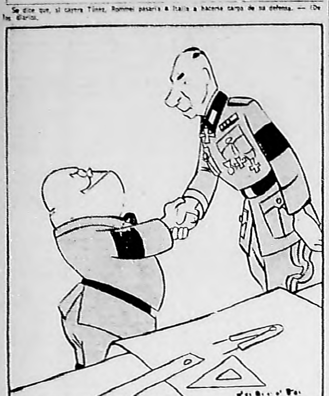
Las unidades de la flota no han estado empeñadas en combates de importancia desde los primeros días de febrero y las preguntas que se hacen en Washington llevan a formar la impresión de que esa inactividad es únicamente preludio de preparativos en marcha para futuras operaciones en el extenso frente del Pacífico.

"El mecanismo de un diario es más perfecto que el de los acorazados y los submarinos, como que éstos son la ejecución de una idea y el diario es la idea misma. — Natalio Botana 20 de julio de 1912

Terrible Raid a Rabaul: Arrasaron la Gran Base Nipona en Nueva Bretaña

TACTICOS DEL DESIERTO *Por ROBERTO*

Se dice que, si cayera Túnez, Rommel pasaría a Italia a hacerse cargo de su defensa. — (De los diarios).



—Vamos a ver si nos entendemos. Yo soy el "zorro del desierto".
—Y, bueno. Yo soy el "galgo".

Mataron a un Lugarteniente de Pavelic, Quisling Croata

LONDRES, 26 (United). — Se anuncia oficialmente que el coronel Jurej Francetic, uno de los más valiosos colaboradores del doctor Pavelic, fué muerto a tiros por los patriotas mientras descendía de un avión, que se estrelló en la zona montañosa.

Volaron un viaducto de Zagreb

NUEVA YORK, 26 (United). — Radio Moscú anunció que los patriotas yugoeslavos descargan golpe tras golpe contra los invasores y activamente intensifican el sabotaje. Un contingente de ellos derrotó a los guardias del "eje" y voló el importante viaducto ferroviario de Zagreb, paralizando el tráfico. Los trabajos de reparación exigirán varios meses.

En otra zona, mediante una emboscada, los guerrilleros dieron muerte a más de 200 alemanes y capturaron seis morteros y once ametralladoras.

Dos Mil Republicanos Españoles han Ofrecido un Almuerzo a Avila Camacho

MEXICO, 26 (United). — Dos mil refugiados españoles que se encuentran aquí ofrecieron una cena de homenaje al presidente general Avila Camacho, en el Casino Militar, como demostración de agradecimiento por el apoyo de México a los republicano. Durante el acto Avila Camacho pronunció frases de cuyo sentido se deduce que México espera que el actual régimen de España desaparezca en último término.

Palabras del presidente

El presidente manifestó que confiaba en que una vez terminada la guerra, aquellos "hombres de España" pudieron consagrarse al "destino de perpetuar la España eterna por la que combatieron sin desmayar".

Avila Camacho se expresó acerca de los refugiados como "primeras víctimas europeas de la ambición totalitaria que sumergió al mundo en un mar de sangre", y les llamó "gloriosos defensores de la república, que querían hacer de España una hermana activa de las naciones americanas".

Al retribuir el saludo el general Miaja se refirió al general Avila Camacho diciendo que era el paladín de la unidad mexicana y sugirió que la demostración de esos momentos fuese tomada como base para establecer la unión de todos los españoles democráticos. El señor Martínez Barrio declaró que esperaba que los leales pudiesen recompensar a México su hospitalidad contribuyendo a la victoria sobre el fascismo.

La cena resultó un acto casi sin precedentes, pues acudieron todos los sectores de los refugiados españoles, reunidos en público aunque sólo fuese por unos momentos. Estuvo ausente el señor Indalecio Prieto pero asistieron muchos socialistas. El señor Juan Negrín envió un telegrama de agradecimiento por la hospitalidad mexicana, que fué recibido entre entusiastas aplausos. Igualmente fué ovacionado un mensaje análogo del ex presidente vasco Aguirre.

El ex presidente Cárdenas envió una nota en que decía aprovechar satisfecho la oportunidad de transmitir sus votos por la amistad de los pueblos español y mexicano.

Fusilarán a Rehenes belgas

LONDRES, 26 (AP.). — Una agencia noticiosa belga informó que varios miembrs de las formaciones militares rexista y flamenca han sido muertos recientemente en Bruselas y que los alemanes han anunciado que a no ser que sean entregados los culpables de esos ascsinatos serán fusilados diez rehenes belgas.

Habría Muerto Schuschnigg, Mártir de Austria, Después de Crueles Vejaciones

ESTOCOLMO, 26 (United). — El ex canciller de Austria, doctor Kurt Schuschnigg, quien estaba en el poder al ser invadido y anexado su país por Alemania, habría fallecido en un campo de concentración en Baviera, según el corresponsal en Zurich del "Social-Demokraten".

N. de la R. — Un cable de Estocolmo admite que haya muerto en un campo de concentración el ex canciller austríaco doctor Schuschnigg. Lo comunica el corresponsal de un diario de Zurich.

El doctor Kurt von Schuschnigg ha sido un testimonio dramático y elocuente de cómo en esta guerra el repertorio enorme de víctimas no excluye las más altas jerarquías. Y un ejemplo también de cómo el odio y la represalia del Tercer Reich no se ha ejercido sobre las personas en razón de sus ideologías —¡oh, el truco antibolchevique—, sino en razón del empeño por la independencia nacional.



KURT SCHUSCHNIGG

● Mofa y bajeza moral

Muchos recordarán a grandes rasgos el comienzo y el desarrollo del martirio del canciller. Su calvario empezó después de abandonar el castillo de Belvedere y ser conducido al hotel Metropole. Allí fué alojado en una angosta pieza de servicio excusado, con las ventanas substituidas por unas persianas metálicas por las cuales apenas penetraba la luz. Los esbirros aumentaron su malestar material con la mofa. Le concedieron por excepción que sus familiares le trajesen la comida del exterior, sabiendo que nadie de su familia poseía los recursos más modestos para adquirirla. Varias semanas el hombre que lo había sido todo en Austria y para Austria, tuvo por todo alimento una sopa aguada a mediodía y un pedazo de pan por la tarde.

Se recuerda un detalle que califica la bajeza moral de los agentes de la Gestapo. El encargado de entrarle la comida siempre la colocaba sobre el inodoro, creyendo así que el ingenio no es completamente extraño a la barbarie.

● Batalla contra los nervios

La guerra psíquica, la batalla contra los nervios y la razón del canciller fué terrible. Se creyó que con un demoníaco "tratamiento moral" abriéndole un proceso por alta traición, presionando a su esposa, la condesa Vera Fugger, con la amenaza de hacer perder a su marido la salud o la vida, haría Schuschnigg una declaración en favor del Anschluss.

Para que su desorientación fuese completa, y así en la sombra, cediese su voluntad, no se le permitía ninguna información de los sucesos externos y sólo, después de muchas súplicas, se le autorizó la lectura del "Volkischer Beobachter". Ni siquiera los agentes de la Gestapo que le vigilaban incluso durante su sueño, podían dirigirle la palabra.

Pero el canciller estaba acusado del gran crimen de defender su patria. La noche trágica del 11 de marzo negóse rotundamente a salir de Austria y no quiso oír los consejos de sus amigos. Tuvo luego que transmitir el poder al llamado "Canciller federal", al ya famoso Seyss-Inquart.

Este era un hombre de emociones y hasta lágrimas fáciles, y al acompañar al canciller hasta su domicilio, lloró y se deshizo en protestas de su inferioridad para sucederle. En el último apretón de manos, a lo Judas, Seyss-Inquart dijo al desposeído:

—Ya sabes dónde estoy. Si algo te ocurre, si algo deseas, no tienes más que darme un golpe de teléfono a la Cancillería...

● Noche

Las horas de la noche eran largas y pesadas. Schuschnigg sabía que sus enemigos implacables señoreaban el país. Solo, con la condesa al lado, vencida por los insomnios, pudo oír las campanadas de las dos. Las dos y media. Entonces supo que los energúmenos de la Guardia de Asalto habían sido puestos en libertad. Avisó a la condesa para que hiciese el equipaje.

—¡Pronto, pronto! ¡No hay tiempo que perder! ¡Sálvate tú al menos! — le decía a la condesa.

Y ésta preguntaba:

—¿Pero crées que se atreverán?

—En lo único que espero es en la promesa de Seyss Inquart.

Ya estaba cercado el palacio de Belvedere. Llamó perentoriamente por teléfono. "Con la Cancillería, con la Cancillería...". El silencio absoluto por respuesta. Al fin la voz de un funcionario perezoso le dijo que el señor Seyss Inquart no podía comunicarse con nadie por orden de Berlín.

● Tributo

Siguió a aquella noche la prisión atenuada en el castillo, la prisión cruel en el Metropole, y el ininterrumpido proceso de amenazas y promesas. Se le atenuaban las condiciones físicas de su detención, se le ofrecía la libertad, se le insinuaban incluso cargos se volvía a usar todo el rigor. Ultimamente quedó ciego, para culminación de su martirio.

Siempre se estuvo percutiendo sobre él para lo mismo: para que aceptase públicamente el Anschluss y las exigencias del régimen nazi. A veces corrió el rumor de que el eterno prisionero había transigido. Detrás de esos rumores, aun suponiéndolos fundados ya se sabía qué torturas morales y físicas se ocultaban. Qué procedimientos de innoble complicación psicológica se habían empleado.

Si ha muerto ahora en ese campo de concentración de que habla el telegrama, ha rendido su tributo de mártir. Los pretendidos y falaces combatientes por el orden contrarrevolucionario en Europa, no podrán exhibir una víctima "roja" ni girondina. Sólo el cadáver de un aristócrata atormentado por haberse resistido a la entrega de su país.

Deportaron a Ciudadanos de EE. UU. Detenidos en Francia

BERNA, 26 (AP.) — Se anunció que todos los ciudadanos norteamericanos que se encontraban en la ex zona francesa ocupada después de la ocupación total, han sido llevados a Alemania.

Suman 360 los arrestados

La legación norteamericana en esta ciudad, informó que todavía no ha recibido confirmación de la noticia, pero añadió que ha sido notificada de que todos los ciudadanos británicos y norteamericanos, hombres, mujeres y niños, que suman unos 360, han sido arrestados.

Temen la invasión

Según se informa en ésta, los nazis explican la medida diciendo que es necesario trasladar a los elementos revoltosos de Francia, para precaverse contra el caso de operaciones militares, que presumiblemente serían las de la invasión aliada al continente.

Se ignora todavía el número de norteamericanos trasladados, pero la legación norteamericana dice que relativamente son pocos.

Las autoridades suizas que tienen la representación de los intereses norteamericanos en Francia, no han determinado todavía el número de ciudadanos trasladados, porque éstos fueron llevados rápidamente, desde el sur de Francia. No obstante, la mayor parte de las 360 personas son británicas, según se dice.

La legación norteamericana declaró que ha recibido noticia de los arrestos y de que circulan rumores de que los ciudadanos norteamericanos y los británicos serán llevados a un punto del norte de Francia. Esta noticia no ha sido confirmada.

Según informaciones recibidas, todos los homres británicos y norteamericanos fueron trasladados a Alemania la semana pasada, después de haberles ordenado que se presentasen a las autoridades francesas.

No se ha decidido aún que ha de hacerse con las mujeres y los niños, pero se supone que no serán llevados a Alemania. A raíz de la total ocupación de Francia, las autoridades de Vichy formaron un censo de los ciudadanos británicos y norteamericanos que continuaban en el país. La mayor parte de ellos se hallaban en el sur de Francia, sometida a una estrecha vigilancia por parte de la policía francesa. Se dice que muy pocos de esos 360 ciudadanos, que permanecieron en Francia a pesar de las repetidas advertencias de las autoridades norteamericanas y británicas, habrán podido escapar a la presente redada de los nazis.

Según otro despacho de Francia, la policía francesa de Marsella ha sido detenida y conducida a Alemania. Los camiones se detuvieron frente al edificio de la policía y los jóvenes oficiales, que en aquel momento hacían ejercicios gimnásticos con pantalón corto y camiseta, fueron montados en los vehículos a viva fuerza. Se informó, también, que la policía detiene en Francia a cuantos son sorprendidos hablando en inglés.

Un despacho de Marsella a la "Gazette de Lausanne" anunció que la población del gran puerto del Mediterráneo, que anteriormente excedía del millón de habitantes, ha quedado reducida a menos de 700.000. La reducción se debe, principalmente, a la desaparición de los habitantes extranjeros, que sumaban en 1936 más de 200.000 y que actualmente no llegan a 75.000. Otra de las causas estriba en la carestía de la vida y en la dificultad de obtener alimentos, lo que induce a las gentes a buscar refugio en las pequeñas localidades.

Derrotaron a los Nipones en Hupeh

CHUNKING, 26. (United). — Los chinos destruyen sistemáticamente las posiciones japonesas de Ichang, Tangyang, Kingmen y otras que están situadas sobre la carretera de Ichang a Hankow, mientras libran una cruenta batalla en la orilla sur del Yangtze y la margen norte del lago Tungting, en un esfuerzo por desviar la atención del enemigo y dividir sus fuerzas.

El comunicado oficial dice que una unidad china hizo una afortunada incursión contra Lunchaunpu, sobre la orilla norte del Yangtze, en la provincia de Hupeh. Los japoneses resistieron y atacaron el ala izquierda de los nacionales, pero finalmente fueron destruídos.

En esas acciones los chinos ocasionaron grandes bajas al enemigo y le tomaron materiales, consiguiendo reconquistar Hsuntien, Yanchlanhc y otros puntos estratégicos, mientras los nipones se vieron obligados a huir hacia el sur.

ARISTOBULO RIDEL REYES LLEGO A RIO DE JANEIRO

RIO DE JANEIRO, 26 (United). —En el avión "Cruzeiro do Sul" llega a esta capital, procedente de Buenos Aires, el agregado militar a la embajada de la Argentina, coronel Aristóbulo Ridel Reyes.

Partieron para Santiago de Chile, Wallace y su Comitiva

LIMA, 26 (United). — El vicepresidente de Estados Unidos, señor Henry A. Wallace, y su comitiva partieron para Santiago de Chile a las 5.45 horas

Los viajeros fueron despedidos por el embajador norteamericano, señor Norweb, y por altos funcionarios del gobierno peruano.

Hará breves escalas

LIMA, 26 (AP.) — El vicepresidente de los Estados Unidos, Mr. Henry Wallace, partió en avión para Santiago, con breves escalas en Arequipa, Arica y Antofagasta.

Mr. Wallace hizo el camino desde la embajada norteamericana, donde pernoctó, hasta el aeropuerto caminando y corriendo para ejercitarse. Le acompañaron los miembros de su séquito.

Gran recepción en Lima

LIMA, 26 (United). — Los Estados Unidos se consideran hermana mayor de las restantes repúblicas del continente, declaró el vicepresidente Henry Wallace a su llegada al Perú, agregando que en la postguerra, su política de buen vecino se definirá en un franco panamericanismo, libre de diferencias y de imperialismo.

La población hizo objeto de una grandiosa recepción al vicepresidente Wallace, quien cordiamente sonreía agitando la mano. Luego dijo a sus interlocutores que la cooperación entre Perú y los Estados Unidos más que completa es perfecta.

Desde la salida del aeródromo de Talara, su aparato fué escoltado por cazas peruanos, que llegaron con él hasta el aeródromo de la capital, donde fué recibido por un representante de la presidencia, los ministros, jefes militares, cuerpo diplomático y una enorme multitud, que lo ovacionó.

Conversó en castellano

Mr. Wallace, conversando en castellano, dijo a los periodistas que hace cuarenta años estudió la historia del Perú y le llamó la atención la forma en que los incas habían resuelto el problema de almacenar el maíz, materia principal de su alimentación, para distribuirlo después en tiempos de escasez.

Agregó, que la raza indígena americana tiene muchas virtudes y logró, con su intuición, resolver roblemas que preocuparon más adelante, a nuestro mundo civilizado, el que arribó, a la larga, a soluciones semejantes o precisas a aquellas tribus que vivían en paz o que con la guerra defendían lo suyo.

Wr. Wallace visitó al presidente Prado, con quien conversó durante 40 minutos. El primer magistrado le ofreció luego una comida íntima, en su residencia privada, a la que asistieron sólo la familia del doctor Prado, el embajador norteamericano y los acompañantes del vicepresidente de los Estados Unidos.

Pasó por Arica

ARICA, 26 (AP.). — Después de efectuar algunas evoluciones sobre esta ciudad, aterrizó a las 11.35 horas al avión que conduce al vicepresidente de los Estados Unidos, Mr. Henry Wallace.

Nuevo Submarino



MOMENTO en que es botado uno de los más nuevos y formidables submarinos yanquis, que se incorporará de inmediato en la lucha contra la navegación del "eje" en los mares de todo el mundo

Roosevelt Ascendió hoy a 23 Generales

WASHINGTON, 26 (AP).— El presidente Roosevelt ascendió a 23 brigadieres generales al grado inmediato superior de mayor general. Figuran entre ellos el comandante del 14o. cuerpo aéreo destacado en China, Claire Chennault y el comandante del 10o. cuerpo que opera en los frentes de la India y Birmania, Clayton Bissell.

Escaramuza Naval Cerca de Dieppe

LONDRES, 26 (A. P.) — El servicio informativo de la radio alemana anunció que las lanchas torpederas británicas fueron atacadas anoche en aguas de Dieppe. Una de ellas fué hundida y otras dañadas. Agregó que la flotilla de lanchas torpederas fué interceptada cuando se dirigía a atacar las líneas de navegación alemanas.

EL CAPITAN HILLYARD HA MUERTO EN PULBOROUGH

LONDRES, 26 (A. P.) — Falleció en Pulborough a los 79 años el capitán de fragata retirado G. W. Hillyard, quien durante mucho tiempo fué director de los torneos internacionales de tenis que se realizaban en Wimbledon. Hillyard, cuyo deceso ocurrió el miércoles, fué uno de los mejores tenistas de Inglaterra.

LLEVAN A ALEMANIA LOS RESTOS DE VON MOLTKE

MADRID, 26 (United).—Los restos del embajador de Alemania, señor von Moltke, que fueron enviados al Reich en un tren especial llegaron hoy a Hendaya, donde fueron trasbordados a un convoy francés que partió en seguida en dirección a París.

Las Fortalezas Volantes han Arrojado Bombas de Mil Kilos

CUARTEL DEL GENERAL MAC ARTHUR, 26 (United). — La principal base aeronaval nipona para la eventual invasión de Australia, Rabaul, en la isla de Nueva Bretaña, sufrió un devastador bombardeo anoche durante tres horas consecutivas. Las pesadas bombas de una tonelada, que hasta hace poco se empleaban solamente en el frente europeo, fueron nuevamente arrojadas en abundancia por las fortalezas volantes, provocando incendios, cuyas llamas se elevaban, seis horas después, a más de mil metros.

Impactos en depósitos de municiones y nafta

Las violentas explosiones ocurridas en la zona portuaria dieron la pauta de que han sido alcanzados los depósitos de municiones y los estanques de combustible. La voracidad del siniestro era tanta, que bordeaba la región portuaria con un semicírculo continuado de fuego. Las baterías antiaéreas y los reflectores estuvieron sumamente activos, pero, no obstante esa oposición, los pilotos aliados cumplieron en todas sus partes la misión que se les encomendó.

Alcanzaron dos buques mercantes

Otro de los puntos centrales de la ininterrumpida ofensiva aérea de los aliados fué el puerto de Ambón, en el sector noroeste del Pacífico. La ciudad ocupada por el enemigo y los buques surtos en la rada constituyeron los blancos preferidos de las innumerables bombas de 250 kilogramos lanzadas. Fueron alcanzados positivamente los buques mercantes, uno de 8.000 y otro de 6.000 toneladas de desplazamiento, y estallaron enormes incendios en la región portuaria y los edificios.

Ubili y Gasmata, también en Nueva Bretaña, sufrieron los efectos de los aviones australianos y norteamericanos, aunque con menor intensidad. Las instalaciones enemigas en Gasmata, el aeródromo, los diques, las construcciones y las embarcaciones han sido bombardeadas en forma concentrada.

Fracasó un raid nipón de represalia

En el mismo sector nordeste, los bombarderos enemigos intentaron una incursión de represalia en la zona de Dyke, cerca de la bahía de Ackland, al sur de Buna, pero fueron interceptados por los cazas aliados, que entablaron combate derribando a uno de los agresores.

Con esas acciones simultáneas contra las principales bases niponas, los aliados impidieron que los japoneses organicen sus aeródromos, abastecimientos, transportes y servicios auxiliares. Ello influye directamente en los planes enemigos de una ofensiva general contra Australia que, se sabe, el Japón intentará tan pronto como pueda consolidar suficientes puntos de apoyo y bases para sus aprovisionamientos.

El Pueblo Húngaro Presiona al Gobierno: Exige la Paz

ESTOCOLMO, 26 (United). — El corresponsal del "Social Democraten" en Zurich comunica que según sus fuentes de información, se habrían producido manifestaciones antibélicas en Budapest, y los obreros húngaros presionan al gobierno para que entable negociaciones con las potencias occidentales.

Dice igualmente que el regente, almirantae Horthy, tendría la intención de disolver el gobierno antes de Pascua.

El mecanismo de un diario es más perfecto que el de los acorazados y los submarinos, como que éstos son la ejecución de una idea y el diario es la idea misma. — Natalio Botana — 20 de julio de 1912



Se Anuncia que Rumania Enviará 500.000 Soldados Más al Frente Ruso

Dan más Petróleo y Víveres, y Deportarán a los Judíos

ESTOCOLMO, 26 (United). — En las esferas autorizadas se asegura que el Reich convino un nuevo acuerdo con Rumania para lograr nuevas tropas, aumento de las entregas de productos y una más intensa persecución de los semitas y los elementos de la oposición y antinazis. Los productos agrícolas y el petróleo figuran en forma prominente en ese convenio.

En las mismas esferas se dice que los rumanos no mostraban mucha disposición en acceder a las demandas alemanas, pues, como la totalidad de lo países ocupados, concedieron ya grandes créditos al Reich. Finalmente, el Reich consiguló que se aceptara su propuesta de que sus deudas fueran deducidas de los empréstitos que Rumania debe a Francia.

Apresuran la deportación de judíos

Se añade que Antonescu afirmó que podía satisfacer la exigencia alemana de 500.000 soldados, lo que los neutrales dudan, siempre que los germanos proveyeran el equipo necesario, cosa que éstos prometieron hacer. Asimismo aceptó apresurar la deportación de los judíos, pero impuso la condición de que el Reich entregue a los "guardias de hierro" refugiados en su territorio.

Una vez suscripto el convenio, Alemania se valió del subterfugio de notificar al gobierno rumano que se debía exceptuar de la extradición a los "guardias de hierro" que hubieran obtenida ciudadanía alemana. En realidad, la mayoría de ellos se encuentra en esas condiciones. En cuanto al dirigente Horia Sima, que buscó refugio en el Reich, ahora se encontraría "retenido en Italia".

Se mantiene la influencia nazi

Finalmente se opina que si bien se mantiene la influencia germana en Rumania, sus ventajas económicas y militares var mermando cada vez más.

Se Conocen Detalles de la Protesta del Rey de Bélgica Ante los Nazis

LONDRES, 26 (United). — Se difundió la protesta del rey de Bélgica, Leopoldo, ante el señor Hitler por la deportación al Reich de gran número de obreros belgas. La protesta fué hecha por el diario clandestino "La Libre Belgique" y se hizo el 17 de diciembre, y el Fuehrer contestó explicando que se veía obligado a disponer de toda la mano de obra posible "por las necesidades de la guerra".

El rey Leopoldo instó a Hitler a dejar sin efecto "esa medida que gravita injustamente sobre la vida del pueblo belga, que nada tiene que reprocharse en este conflicto. No tengo más alternativa que tomar nota de esa negativa, pero faltaría a mi obligación y a los dictados de mi conciencia si no me esforzara en reducir los sufrimienots de mis súbditos".

Ha Fallecido Sir Max Julius Bonn

LONDRES, 26 (AP). — Falleció el jueves en Londres, sir Max Julius Bonn, de 65 años de edad, millonario y director del Banco de Londres y Sudamérica. Era natural de Nueva York y reconocida autoridad en materias financieras y económicas, habiéndose dedicado también a fomentar el bienestar de la juventud trabajadora. Era presidente del Consejo asesor para colocación de los jóvenes de la región de Londres. En reconocimiento a sus méritos, se le concedió el título de nobleza de 1926.

Enfermeras de Guerra Yanquis. - Recordando a los Caídos. - Oficial Francés Instructor



ESTE GRUPO de enfermeras recientemente graduadas en Nueva York, es el último contingente de especializadas que se dirigirán a los campos de batalla para prestar sus servicios a los heridos en su lucha contra el nazifascismo



EMOTIVA CEREMONIA realizada a bordo de uno de los acorazados de la flota yanqui, recordando a los caídos en la lucha contra los japoneses en Guadalcanal. Pronunció un discurso el señor E. G. Harlin, presidente de la Cámara de Comercio



ESTE OFICIAL francés, del ejército de Giraud, da instrucciones a oficiales y soldados yanquis en el Africa, sobre la manera de usar los equipos especiales en el desierto. Las indicaciones son muy útiles para los combates en la zona de Túnez

El Pueblo Francés Espera Ansiosamente el Momento de la Invasión para Levantarse Contra los Nazis

Se Predice Una Crisis en Vichy

MADRID, 26 (A. P.) — Despachos llegados de Vichy revelaron que la dimisión de 14 miembros del personal diplomático y consular de la embajada francesa en Madrid ha contribuido a provocar la crisis del gobierno en Francia. El consejero de la embajada, señor Albert Lamarle; el primer secretario, señor Renaud Sivan; el agregado religioso, monseñor Boyermas, y 11 miembros más, entregaron el martes sus renuncias al embajador Francois Pietri. Este desenlace se ha gestado durante bastante tiempo en la embajada, a causa de diferencias políticas, pues los dimisionarios se inclinan hacia el general Giraud, mientras el embajador y otros tres miembros del personal mantienen una actitud vacilante o manifiestan una decidida adhesión al señor Laval.

El arresto de La Rocque

Los referidos despachos hacen saber que la noticia de las dimisiones llegó a Vichy poco después de que fuera anunciado el arresto del coronel de La Rocque, ex jefe del partido francés de los "Croix de Feu". Anque la detención del coronel de La Rocque se consideraba inminente, la dimisión en masa de los diplomáticos crea otro problema, en relación con la previa alegación alemana de que Francia no necesita continuar con sus servicios diplomáticos. En fuentes informadas se dijo que durante mucho tiempo el señor Laval ha sostenido que si se quiere que exista en Francia un régimen independiente es preciso conservar dichos servicios. En cambio, los alemanes sostienen que los mismos son innecesarios y perjudiciales para la causa de la colaboración.

La posición de Laval

La posición del señor Laval como jefe del gobierno a las órdenes del jefe del Estado, mariscal Petain depende de tres cosas: de su habilidad en reclutar trabajadores para Alemania de su aptitud para mantener una relativa calma en el interior del país y del modo como se desempeñe en la dirección del Ministerio de Relaciones Exteriores. En el primer extremo los alemanes se considerarán muy felices si el señor Laval logra reclutar el 35 por ciento de los franceses aptos para el servicio militar. En lo que se refiere al segundo, la detención del coronel de La Rocque ha aumentado en muchos millares el número de los franceses disidentes. En cuanto al último, que afecta al personal diplomático y consular francés en el extranjero, "se ha ido tirando" hasta ahora, aunque de vez en cuando tal o cual funcionario abandonaba el puesto para adherirse a los movimientos disidentes. El nuevo incidente, que ha dejado al embajador natural de Córcega, señor François Pietri, con el agregado de prensa y otros dos funcionarios para mantener en servicio una de las principales representaciones de Francia en el extranjero, ha constituido un rudísimo golpe para la política del señor Laval. La prensa española publicó lacónicamente anoche un breve despacho de Vichy en el que se dice que "se considera en los círculos políticos que la crisis en el gobierno francés es inminente".

Habrá reorganización

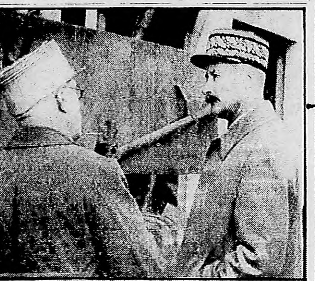
LONDRES, 26 (AP). — Radio Berlín anunció que para mañana se ha citado en Vichy a una reunión del gabinete francés. Opinó el locutor germano que habrá reorganización ministerial en Francia y que "se harán nuevas designaciones en varios ministerios".

Reclutan 240.000 hombres

NUEVA YORK, 26 (United). — La radioemisora de Marruecos informó que las autoridades alemanas están reclutando hombres en Francia a razón de 240.000 por mes para trabajar como obreros en Alemania, asegurando que "si la conscripción continúa, Francia será despojada de su juventud en menos de un año.

Expresa la información que antes que termine el corriente año los únicos franceses de 17 a 32 años que quedarán en Francia serán "los enfermos, los dementes y aquéllos que, habiendo anticipado su reclutamiento, hayan conseguido huir".

El General Giraud Imparte Ordenes



EL GENERAL Henri Honoré Giraud imparte a uno de sus oficiales las órdenes correspondientes al día, en su lucha por la liberación del Africa y como primer paso de la liberación de Francia

Asociaciones Clandestinas

LONDRES, 26 (United). — Noticias procedentes de Suiza señalan que los franceses se convencen rápidamente de que se aproxima a pasos gigantescos el momento en que los patriotas podrán levantarse en armas contra la ocupación alemana. Agrega que las organizaciones juveniles están prontas para salir a la calle.

Esperan el desembarco

"Le Democrate" dice que versiones de la más variada especie circulan por el territorio francés donde se expresa que pronto será una realidad el desembarco de fuerzas británicas, norteamericanas y de fraceses combatientes en Normandía., Bélgica y Noruega.

Los jóvenes van extendiendo sus células en las ciudades y los pueblos y se instruyen en la disciplina. Según el citado diario, todos ellos son partidarios del general Giraud, a quien consideran calumniado por habérsele responsabilizado de los sufrimientos que padecen los prisioneros de guerra de los alemanes.

Más tropas a Saboya

Otras informaciones agregan que el gobierno envió apresuradamente guardias móviles a Saboya para vigilar los "centros de agitación". Afirman que el estado de levantamiento se mantiene en Alta Saboya, aunque no en gran escala. En Lyon hay igualmente intranquilidad, ocurriendo muchos actos de sabotaje.

Sin embargo, indica que diariamente salen contingentes de franceses, para la Prusia Oriental y Austria, donde son incorporados a la industria germana y que muchos jóvenes, que desacataron la movilización germana de mano de obra, regresa a los pueblos, cansada de las persecuciones, y son capturados por las autoridades.

Japón y Rusia Prorrogaron el Convenio Sobre la Pesca

MOSCU, 26 (AP.) — El acuerdo firmado en Kuibishev, capital provisional administrativa de Rusia, concedió al Japón un año de prórroga en los privilegios de pesca de que disfruta en determinadas aguas rusas del Extremo Oriente desde el año 1923. El diario del gobierno soviético "Izvestia" anunció que el acuerdo fué firmado ayer por el vicecomisario soviético de Relaciones Exteriores, señor S. A. Lozovsky, y el embajador japonés, señor Naotake. El protocolo primitivo sobre las pesquerías fué firmado hace veinte años y renovado en 1928. Expiraba en 1936, pero ha sido prorrogado de año en año, sin alteraciones esenciales en sus bases. Este año, las cláusulas siguen siendo las mismas, sin otra modificación que el aumento en un cinco por ciento de la renta que el Jepón debe pagar. El año pasado hubo otro aumento del cuatro por ciento.

Moscú y Tokio quieren evitar rozamientos

Los observadores británicos declararon que la firma del acuerdo es otra indicación de que Rusia y Japón quieren evitar rozamientos en estos instantes. Uno de dichos observadores dijo: "Es evidente que ni a Rusia ni a Japón convienen nuevas obligaciones militares". Agregó que la negativa a prorrogar el acuerdo no hubiera provocado necesariamente una guerra, pero sí cierto recelo en el Japón. En las fuentes oficiales británicas no se formularon comentarios.

Explotó una Bomba en la Capital de Cuba: Hubo un Muerto y un Herido

LA HABANA, 26 (AP.). — Una bomba estalló en las inmediaciones del edificio del "Diario de la Marina", situado a sólo dos cuadras del arque Central, y dió muerte al presidente de la Asociación de Estudiantes Secundarios, Gervasio Lamas, además de causar heridas a un transeúnte.

Las autoridades policiales informaron que Lamas llevaba la bomba y al caer al pavimento se produjo la explosión del artefacto, que a pesar de ser escuchada en toda la ciudad provocó solamente daños de escasa importancia. La última explosión de una bomba en La Habana se registró hace 18 meses.

Esperan una Invasión Aliada en las Costas del Atlántico

LONDRES, 26 (AP.). — Una radioemisora alemana expresó que en las esferas nacionalsocialistas se cree que las naciones unidas tratarán de invadir el continente europeo por la cosaa del Atlántico, a pesar de los rumores que se hacen circular desde Wáshington y Londres que dicen que la ofensiva aliada se hará a través de los Balcanes.

Evacuan la población de La Rochela

LONDRES, 26 (United). — La radioemisora de París anunció la evacuación de la población civil de La Rochela por "razones de seguridad".

Hacen volar aldeas para construir defensas

LONDRES, 26 (United). — El gobierno holandés extraterritorial anuncia que según informaciones dignas del mayor crédito y procedentes de Holanda, los alemanes están haciendo volar aldeas y manzanas de edificios en una forma "comparable a la destrucción de Rotterdam" a lo largo de la costa holandesa, donde ha sido proclamado el estado de emergencia.

Un funcionario del gobierno expatriado declaró que manzanas enteras de edificios han sido demolidas con dinamita a fin de dejar espacio para las defensas costeras que los alemanes construyen contra una posible invasión aliada.

Añadió que "apenas hay una aldea intacta entre Flessinga y Den Helder" manifestando asimismo que decenas de aldeas han sido voladas en los últimos días.

Dijo que la tensión imperante en Holanda es la mayor que haya habido desde la ocupación alemana y que el invasor está fortificando la región costera con una "enorme muralla de concreto y acero erigida entre las aldeas próximas al mar".

"Las casas más grandes de éstas —expresó— las dejan en pie para utilizarlas como fortines".

Los estudiantes resisten valientemente a la conscripción

Dijo que los estudiantes y la juventud holandesa resisten violentamente la conscripción para ir a trabajar al Reich, y añadió que al ordenar los alemanes que 45.000 jóvenes se presentarán para ir a trabajar al Reich "los estudiantes se resistieron, incendiando universidades y escuelas a fin de destruir los registros con los nombres de los educandos".

Expresó también que la Gestapo efectúa allanamientos a toda hora del día y que en los últimos días fueron arrestados y enviados a Alemania cientos de estudiantes. Los dirigentes de las organizaciones clandestinas han hecho llamados a los holandeses "para una absoluta resistencia a la guerra total alemana contra Holanda".

Manifestó que los alemanes han hecho evacuar prácticamente toda la costa holandesa para el establecimiento de defensas, y que los operarios que trabajan en la construcción de éstas son en su totalidad alemanes.

Frustraron Raids Nazis Sobre Malta

LONDRES, 26 (AP). — Por primera vez en 22 días, sonaron las sirenas de alarma en La Valetta, capital de la isla de Malta, que sólo tuvo este año 32 alarmas, comparadas con las 716 que se registraron en el mismo plazo de 1942. Aviones enemigos se aproximaron por dos veces a la costa y se cree que uno de ellos fué destruido en la primera salida de los cazas de la Real Fuerza Aérea.

Mal tiempo en el continente

LONDRES, 26 (United). — El mal estado del tiempo impidió las actividades aéreas, tanto de los aliados como de los alemanes en el teatro de operaciones europeo.

Las autoridades británicas anunciaron la destrucción de un séptimo avión alemán de los que participaron en las incursiones efectuadas por el enemigo en la noche del miércoles, con lo cual la proporción de aparatos derribados esa noche alcanza al 28 por ciento de una fuerza de 25 aviones.

Liberan a los Degaullistas Encarcelados en la Guayana

WASHINGTON, 26 (United). — La misión militar francesa reveló que el gobernador provisional de la Guayana, coronel Albert Jean Paul Lebel, dispuso la liberación de todos los prisioneros degaullistas de las penitenciarías de Iles du Salut. En una de ellas se encuentra la famosa prisión de la Isla del Diablo, pero se ignora si fué enviado a la misma alguno de esos prisioneros políticos.

La misión reconoció también a Rapenne como gobernador titular de la Guayana francesa, añadiendo que el coronel Lebel actúa con carácter provisional, hasta la llegada del representante del general Giraud.

La población de Martinica espera su liberación

NUEVA YORK, 26 (United). — La población de la Martinica esperaba "recibir ayuda del exterior", cuando se produjo la invasión norteamericana y británica del Africa septentrional, declaró el Dr. Louis Barralt, ex médico militar y naval de las fuerzas francesas del Caribe, quien huyó de la isla.

El doctor Barralt, que logró trasladarse a tierra norteamericana en compañía del comandante Jean Victor Sarrant, de los cuerpos de desembarco de Martinica, agregó que la suspensión de envíos de alimentos por los Estados Unidos no tendrá un efecto inmediato, pues las autoridades prefieren el sacrificio de la población a la desobediencia al gobierno de Vichy.

Desilusión de los nativos de la isla

Afirmó que los nativos sintieron una profunda desilusión al advertir que la esperada ayuda no se recibía simultáneamente con la invasión del Africa, pues no son afectos a las tendencias del gobierno central francés. Reveló igualmente que la marinería de las unidades de guerra surtas en Martinica pierde su capacidad combativa por inacción y abuso de bebidas.

Dijo finalmente que "no podía respirar bajo semejante régimen" y optó por huir, lo que gustosos harían muchos habitantes, a quienes se somete a castigos si escuchan las radioemisoras norteamericanas.

Catroux ha llegado a Argel

LONDRES, 26 (AP). — Radio Argel anunció que en horas de esta tarde llegó a esa capital el general Georges Catroux, delegado del general Charles de Gaulle ante el general Henri Giraud.

Murió Como Jefe de una Escuadrilla un Descendiente de "Clive de la India"

LONDRES, 26 (United). — Se anuncia que el vizconde Clive, descendiente directo de Clive de la India y miembro de la Cámara de los Lores como Lord Darcy de Knayth, falleció en servicio activo, como jefe de escuadrilla.

Fué una de las más prominentes figuras sociales y nobiliarias de Inglaterra que integraba el grupo de jóvenes que aceptó la invitación de Hitler en 1938 para asistir a la conferencia partidaria de Nuremberg.

Poco después y aun antes del comienzo de las hostilidades, se enroló en las Reales Fuerzas Aéreas como piloto. El titulo de Lord Darcy de Knayth que poseía, fué creado en 1331 y lo obtuvo de su madre, la condesa de Powis, quien lo detentaba por derecho propio.

El mecanismo de un diario es más perfecto que el de los acorazados y los submarinos, como que éstos son la ejecución de una idea y el diario es la idea misma. — Natalio Botana, 20 de julio de 1912

Se Estaba Planeando una Gran Estafa en Perjuicio de Varias Empresas Filmadoras

Confirma el Triunfo Radical el Escrutinio Definitivo de Entre Ríos

Se Mantiene Alejado de la Fiscalización el P. D. N.

PARANA, 26 (De nuestro corresponsal). — A las 8.30 horas constituyóse en el recinto de la Legislatura, habilitado al efecto, la Junta Electoral de la provincia, comenzando las tareas propias de la verificación del escrutinio definitivo de las elecciones de gobernador y vicegobernador, senadores y diputados.

Actúa ese alto organismo electoral bajo la presidencia del doctor Manuel A. Garasino e integrada por los doctores T. A. Torres, Amaro Zubiategui y el presidente de la Cámara de Diputados, doctor Julio A. Girad. No concurre el vicepresidente primero del Senado, doctor Alberto Benvin, en virtud de que se solidariza con la actitud de su partido.

Habla el doctor Garasino

Previamente a la iniciación del escrutinio, que se realiza ante escaso público, el presidente de la Junta, doctor Garasino, pronunció un breve discurso, expresando:

"En cumplimiento de lo dispuesto por los artículos 47, inciso 14, apartado C y D de la Constitución de la provincia, y 97 de la Ley Electoral número 2988, el Tribunal Electoral procederá de inmediato a practicar el escrutinio definitivo y calificación legal de las elecciones realizadas el 21 del corriente.

"Según decisión profusamente publicada, de la cual se ha hecho solidario uno de los miembros del cuerpo, este trascendental acto no será fiscalizado por uno de los partidos que intervinieron en aquélla; pese a ello, el pueblo de Entre Ríos puede estar seguro de que su voluntad soberana, exteriorizada por medio del sufragio, será estrictamente respetada. Tal como lo ha venido haciendo hasta el presente, el Tribunal Electoral de la provincia, desde su presidente hasta su servidor más modesto, seguirán cumpliendo su deber con lealtad y patriotismo.

"Empezaremos el escrutinio de acuerdo a los precedentes establecidos, es decir, por la mesa primera del circuito 1 de Paraná ciudad".

Mayoría radical

Seguidamente de las palabras pronunciadas por el doctor Garasino, la Junta comenzó sus tareas, haciéndolo con la mesa anunciada, que dió las cifras siguientes, en la elección para gobernador y vice:

Unión Cívica Radical	127
Partido Dem. Nacional	94
Nazis	1
En blanco	3

Para la elección de senador, se produjeron estos resultados:

Unión Cívica Radical	126
Partido Dem. Nacional	91
En blanco	5

En cuanto a la elección de diputados, las cifras fueron:

Unión Cívica Radical	112
Partido Dem. Nacional	93
Nazis	1
Socialistas	15
En blanco	35

Primera sección de Paraná

Totalizado el escrutinio de la sección primera de Paraná-ciudad, la posición de los candidatos era la siguiente:

Elección de gobernador

U. C. Radical	1.676
P. D. Nacional	1.415
Nazis	33
En blanco	71

Elección de senador

U. C. Radical	1.653
P. D. Nacional	1.400
En blanco	7

Elección de diputados

U. C. Radical	1.492
P. D. Nacional	1.290
Nazis	38
Socialistas	225
En blanco	60

Segunda sección

La sección segunda de Paraná-ciudad, dió, a su vez, los resultados que siguen:

Elección de gobernador

U. C. Radical	1.596
P. D. Nacional	1.109
Nazis	29
En blanco	62

Elección de senador

U. C. Radical	1.577
P. D. Nacional	1.084
En blanco	91

Elección de diputados

U. C. Radical	1.419
P. D. Nacional	1.069
Nazis	31
Socialistas	231
En blanco	50

TERCERA SECCION

Faltando una mesa

Elección de gobernador

U. C. Radical	1.150
P. D. Nacional	756

Elección de senador

U. C. Radical	1.149
P. D. Nacional	737

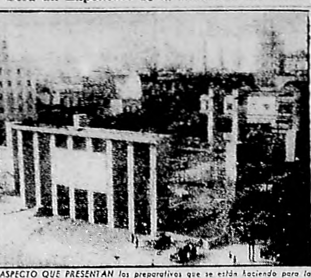
Elección de diputados

U. C. Radical	1.054
P. D. Nacional	728

A las 13 horas, la Junta Electoral pasó a cuarto intermedio hasta las 16 horas, debiendo reanudar sus tareas con el escrutinio de la última mesa de la tercera sección y continuar entonces con la cuarta y última sección de Paraná Ciudad.



Será un Exponente de la Industria del Libro



ASPECTO QUE PRESENTAN los preparativos que se están haciendo para la inauguración de la Feria del Libro Argentino en la Avenida 9 de Julio, que será un magnífico exponente de nuestra cultura

Comenzó la Distribución de los Bonos de Nafta para el Trimestre de Abril a Junio

Hay que Presentarse con la Patente 1943

EL justificado temor del público sobre una noticia que circuló en el sentido de que los bonos de nafta del actual trimestre caducarían antes del 30 de abril, contrariamente a lo que había fijado en un decreto el Poder Ejecutivo, subsistía aún ayer entre los miles de usuarios de nafta.

Sin ser desmentida la noticia se prestó a diversos comentarios y dirigentes de la oficina del racionamiento han manifestado abiertamente que, mientras no llegue una solución contraria a lo que fijó aquel decreto del Poder Ejecutivo, era justo seguir confiando en aquella resolución, o sea que los bonos que circulan y que corresponden al primer trimestre, tendrán valor hasta el 30 de abril de 1943.

● Sobradas razones

Para apoyar el temor del público existen sobradas razones respaldadas por hechos positivos, que no pueden ser destruídos con palabras. Bastaría recordar que los bonos que circulan han sido obtenidos mediante el pago de dos pesos, y con el derecho que asiste en cada caso a quienes los pidieron para su vehículo.

Luego habría que tener en cuenta que muchos usuarios se han sacrificado, economizando los bonos ya que tardaron tanto en conseguirlos; y finalmente nadie ignora, ni mucho menos deben ignorarlo las actuales autoridades del racionamiento, que muchos usuarios han conseguido "nafta a crédito" en lo que se refiere a los bonos que esperaban recibir... y que lógicamente deben "pagar esas deudas", para no perder su crédito.

● Comenzó la distribución

De acuerdo con nuestra información de ayer, la distribución de bonos para el trimestre de abril a junio, comenzó esta mañana en los locales fijados por el decreto correspondiente. También en las estaciones del Automóvil Club Argentino y en su central de la Avenida Alvear, ha comenzado la entrega de vales, sin que se notara —por lo menos en las horas de la

Ya Entregan Bonos de Nafta al Público



ESTA MAÑANA en la playa de la Avenida 9 de Julio comenzó la entrega de los bonos de nafta al público, para lo que es necesario presentarse con la patente de 1943

mañana—, afluencia de público. Se explica este hecho, la obligación del usuario de presentar la patente de 1943, patente que muchos aun no han renovado. El Touring Club también atiende los pedidos de sus socios.

Recordamos que los usuarios de la categoría A podrán retirarlos en las oficinas municipales y del Registro Civil; los de las categorías B y C y camiones en la playa 9 de julio; los taxímetros, ómnibus y micros, en Morón 4151.

● Solucionan problemas

La oportuna intervención del ingeniero G. S. Franck, presidente de la Comisión de Industria y Comercio Automotriz, ante el jefe de la Oficina de Racionamiento, doctor Alfredo Louro, ha permitido solucionar en forma atendible una serie de pequeños y grandes problemas planteados en el interior, precisamente en las Comisiones de nafta, que como se sabe, estaban integradas por personas vinculadas al ambiente automotor. El doctor Louro prometió al visitante una rápida solución para diversos casos entre ellos los de Buchardo, Añatuya, Henderson, Humberto I, Lincoln, Jardón, Albarroyos, San Isidro y Quilmes.

● Habla el doctor Pozzo

El director de tránsito de la Municipalidad, doctor Pozzo, ha formulado declaraciones relacionadas con la entrega de cupones para nafta, que se inició hoy, de acuerdo a los nuevos planes. Manifiesta que ha sido principal preocupación de las autoridades comunales evitar a toda costa, molestias, aglomeraciones y retardos a los interesados. De esta manera se han habilitado numerosos lugares de entrega para que distribuyan en forma proporcional los cupones.

Se ha dispuesto, agrega, que a los médicos se les entregue en los propios hospitales los bonos en cuestión para evitarles que pierdan tiempo en otros lugares. Termina diciendo que la Municipalidad atenderá cualquier reclamo que se le formule por tardanza en la distribución de los bonos o cualquier otro inconveniente.

Comenzaron Hoy las Clases Prácticas del Método Kenny

RESUELTOS los inconvenientes de los primeros momentos, la aplicación del método Kenny está encarrilándose de acuerdo al plan trazado por el profesor Rutherford John, quien durante toda la mañana de ayer y hoy permaneció trabajando en la sala del profesor Bazán, del Hospital de Niños. En la tarde de ayer se hizo presente en el hospital Muñiz para disponer lo pertinente a la instalación y preparación de los elementos necesarios para iniciar sin tropiezos los trabajos en la semana próxima en dicho nosocomio.

Prevalece el brote

La primera confirmación extraída de la intervención del doctor John Rutherford y las enfermeras Kenny y Gardner en la campaña contra la poliomielitis y su secuela, es que el brote epidémico, lejos de haberse morigerado, subsiste en su estado agudo. Así lo demuestran los nueve enfermos recién ingresados al Hospital de Niños en los cuales la dolencia se manifiesta en su período agudo. Aun cuando el profesor John guarda el más absoluto hermetismo en cuanto al pronóstico de los enfermitos a su cuidado, se evidencia en él un franco optimismo. Entre otras cosas, esto significa que las autoridades sanitarias que entienden en el asunto, con el objeto de tranquilizar la población, han difundido la especie de que el brote epidémico había desaparecido.

Clases prácticas

Esta tarde, a las 17 horas, se iniciaron en el Hospital de Niños las clases prácticas, mediante las cuales la señorita Mary Stewart Kenny explicó a más de cuarenta nurses, algunas de ellas llegadas del interior de la República, la aplicación del método Kenny. Las explicaciones impartidas por la señorita Kenny en inglés eran correctamente traducidas por una nurse argentina. Dichas clases van a ser dictadas a razón de dos por día y proseguirán diariamente.

La semana próxima, en un local que se determinará, posiblemente en la Asociación Médica Argentina, de la calle Santa Fe, el doctor Rutherford John iniciará el curso para profesionales, el que ha despertado gran interés.

Como todas las cosas geniales, el método Kenny es lo más sencillo del mundo. De lo explicado por las enfermeras norteamericanas se infiere en primer término, que el método no cura los estados crónicos, pero sí neutraliza y detiene en los estados agudos las posibles secuelas que pueda dejar la enfermedad. El método consiste simplemente en la aplicación de fomentos calientes y en la reeducación del enfermo en cuanto al uso de sus músculos. Es menester tener las franelas que sirven para los fomentos, diez minutos en agua hirviendo antes de su aplicación. El primer problema que se presentara fué la falta de un aparato eléctrico con que exprimir las franela. El doctor John se informó con asombro que no había en el país un exprimidor eléctrico. Esta falencia estuvo a punto de hacer fracasar totalmente la aplicación del método. Fué entonces que el doctor Delmonte se acordó que en su casa de campo tenía él un aparato de esa clase aplicado a una máquina de lavar. Y lo mandó traer. Pero el profesor Rutherford John está acostumbrado a contingencias de esta índole. Algo parecido sucede en Estados Unidos en donde hay que ir a explicar el método a parajes remotos.

Se ha hablado mucho del método Kenny, pero —agrega el Dr. John— los detalles se ignoran. También nosotros tuvimos que aprenderlo y nos resultó algo difícil poner manos a la obra, precisamente porque la técnica de esta admirable mujer parecía estar reñida con la ortodoxia científica de la materia.

Fletarán un Barco Para Traer Avena Argentina

MONTEVIDEO, 26 (AP). — El Servicio Oficial está gestionando ante la Administración Nacional de Puertos el fletamento del vapor de bandera uruguaya Contraalmirante Rodríguez Lais, para cargar en la Argentina 7.200 toneladas de avena.

Es muy probable que la operación quede finiquitada entre hoy y mañana.

FUE CREADA EN LA PLATA LA ESCUELA NORMAL NUMERO 2

Por decreto dado a conocer hoy por conducto del Ministerio de Justicia e Instrucción Pública, el Poder Ejecutivo de la Nación crea en La Plata la Escuela Normal No. 2, que estará a cargo de la profesora Angela M. Calderoni.

Asesoramiento Gratuito a los Productores de Arroz

LA Comisión Nacional de Elevadores de Granos, dependiente del Ministerio de Agricultura ha expedido un comunicado en el cual expresa que, ante la proximidad de la nueva cosecha de arroz, se recuerda a los agricultores que se dedican al cultivo de ese grano que tiene a disposición de los mismos un servicio de asesoramiento, en cuanto a la calidad y comercialización.

El asesoramiento de referencia en lo que respecta a la calidad, consiste en análisis completo de la muestra que remita el productor, a quien se le informará del tipo de arroz cosechado, el rendimiento de los granos, porcentaje de cuerpos extraños y el de granos colorados o con estrías rojas, porcentaje de humedad, etc.

En lo que se refiere a la comercialización, el asesoramiento comprende todo lo relacionado con la liquidación de las operaciones de compraventa.

Los Dueños de una Agencia de Publicidad de la Capital Ofrecían Película Virgen

UN allanamiento practicado esta mañana por la policía en un galpón sito en Vicente López, permitió descubrir una organización de estafadores que estaba por consumar una maniobra contra varias importantes productoras, con el negociado de la película virgen que, como se sabe, falta de manera alarmante en los estudios locales por las limitaciones lógicas que impone el conflicto bélico.

● Una agencia de publicidad

Según las primeras averiguaciones, se ha podido establecer que toda la maniobra se planeó en la agencia de publicidad "Colombe", situada en la calle Corrientes 351, de la Capital Federal, de propiedad de Pedro Duval, francés, de 39 años, soltero, y un socio suyo llamado Difilipi, quienes se hallan prófugos hasta estos momentos. Se estableció que los nombrados llamaron a varios corredores especializados y les propusieron que vendieran película virgen a los estudios filmadores argentinos, que, según ellos, tenían en gran cantidad.

● Interesan a varios estudios

Los corredores hicieron la propuesta a varios estudios, y todos aceptaron en principio pues carecían de tan preciado material. Y, como era lógico, los productores se dirigieron a las autoridades, solicitándoles el permiso necesario para efectuar la operación. Con la sorpresa imaginable, se ordenó una investigación, pues parecía muy sospechoso que hubiera tanta cantidad de celuloide en plaza.

● Allanan el galpón

La policía dispuso esta mañana, cumpliendo órdenes superiores, el allanamiento del galpón situado en la calle Lavalle 1267, de Vicente López, donde se encontraron tambores de película virgen cuyo valor aparente era de más de 600.000 pesos. Pero apenas abiertos, pudo comprobarse que en casi ninguno de ellos había celuloide, y sí tierra negra.

● Buscan a los estafadores

Inmediatamente se dió orden de captura a los dos principales inculpados, y la policía trata ahora de establecer si los estudios damnificados adelantaron dinero a los mismos, sobre sus compras de celuloide. Hasta este momento no se dió con el paradero de los culpables, y sólo se sabe que la estafa iba a pasar de los 600.000 pesos.

● La oficina central

Los delincuentes habían instalado también una oficina en pleno centro de la ciudad. Se encuentra ubicada en la calle Corrientes 357, en el tercer piso de una casa dedicada a subalquilar escritorios. Sobre la puerta luce un letrero que dice "Agencia de Publicidad Publicitas". Junto a esta oficina, hay otra que también pertenecía a los mismos sujetos. Fué rotulada con un nombre francés: "L'Aloutte".

Ambos escritorios fueron arrendados por una persona que dijo llamarse Pedro Bercin y que seguramente es el mismo que la policía sindica como Pedro Duval.

La verdad es que los ocupantes de ambas oficinas, pasaban muchos días sin aparecer por allí y los encargados de la casa recuerdan que sólo en contadas ocasiones vieron abiertas las puertas de las mismas.

Luego de Discutir Hirió a un Hombre en Belgrano

EN la esquina de las calles Congreso y Montañeses, anoche sostuvieron una discusión Raimundo Neri, argentino, de 28 años, soltero, tejedor, domiciliado en Montañeses 2838 y Raúl Gómez, argentino, de 28 años, sereno del garaje de la calle Congreso 1640.

Este último le disparó al primero dos balazos, hiriéndolo con uno de los proyectiles en el costado derecho del cuerpo.

La víctima fué llevada al hospital Pirovano donde se le practicó la primera cura y quedó internada y la policía de la seccional 33a. está realizando averiguaciones con el propósito de detener al autor del hecho que huyó.

UNA TRANSMISION ESPECIAL HARA LA B. BROADCASTING

En ocasión de celebrarse el día 1o. de abril próximo el 25o. aniversario de la creación de las Reales Fuerzas Aéreas de Gran Bretaña, la British Broadcasting Corporation ha preparado una dramatización que será transmitida en su Servicio Latino-Americano, por las ondas de 24.92 y 31.55 metros.

Este programa especial podrá escucharse en nuestro país, de 22.30 a 23 horas (hora argentina) en la fecha mencionada.

MUNICIPALIDAD DE LA CIUDAD DE BUENOS AIRES

Entrega de CUPONES de Racionamiento de NAFTA

Colaborando con las autoridades nacionales, la Municipalidad de la Ciudad de Buenos Aires ha tomado a su cargo la entrega de los cupones de racionamiento de nafta, habiendo dispuesto que se haga en la siguiente forma:

CATEGORIA "A"

Se efectuará en el local del Concejo Deliberante (puerta de la calle Perú 190) y 21 seccionales del Registro Civil, en las horas y días que se indican a continuación:

Día	Hora	Chapa-patente
Viernes 26 de marzo	12 a 20	21.001 al 27.997
Sábado 27 de marzo	(únicamente en el local del Concejo Deliberante, de 12 a 20)	28.001 al 35.999
Domingo 28 de marzo	(únicamente en los locales del Registro Civil, de 9 a 12 hs.)	39.001 al 45.000
Lunes 29 de marzo	12 a 20	45.001 al 57.000
Martes 30 de marzo	12 a 20	57.001 al 87.500
Miércoles 31 de marzo	12 a 20	90.001 al 100.000
Jueves 1o. de abril	12 a 20	102.001 al 110.000
Viernes 2 de abril	12 a 20	110.001 al 149.000

A partir del lunes 5 de abril hasta el viernes 9, inclusive, en todos los locales habilitados, de 12 a 20 horas, para los que no hayan retirado sus bonos en el día señalado.

CATEGORIAS "B" y "C"

La entrega de los cupones correspondientes a estas dos categorías se efectuará en la Playa Subterránea "B" de la Avenida 9 de Julio, con entrada por las calles Lavalle y Carlos Pellegrini.

Día		Chapa-patente
Marzo	26	20.001 al 35.999
"	27	39.001 al 55.998
"	28	56.002 al 69.999
"	29	70.001 al 87.000
"	30	90.001 al 95.998
"	31	96.001 al 102.000
Abril	1	102.001 al 110.000
"	2	110.001 al 144.000
"	3	144.001 al 149.000

Todos los días, incluso sábados y domingos, de 8 a 20 horas

CATEGORIA "D" (Camiones)

Los bonos correspondientes a esta categoría de automotores se entregarán también en la Playa "B" de la Avenida 9 de Julio, entrada por Lavalle y Carlos Pellegrini.

Día		Chapa-patente
Marzo	26	90.002 al 92.500
"	27	92.501 al 95.000
"	27	Transporte de sustancias alimenticias
"	28	95.001 al 98.000
"	29	98.001 al 101.500
"	30	101.501 al 105.000
"	31	105.001 al 108.999
Abril	1	109.000 al 112.500
"	2	112.501 al 118.496
"	3	119.502 al 133.000
"	4	133.001 al 136.000

Todos los días, incluso sábados y domingos, de 8 a 20 horas

●

Los bonos correspondientes a: **TAXIMETROS, MICRO - OMNIBUS DE COLEGIO E INSTITUCIONES DEPORTIVAS y MOTOCICLETAS**, se entregarán a partir del día 26 de Marzo, de 8 a 20 horas, en la calle Morón No. 4151.

Conforme a lo ya anunciado, la entrega se hará contra presentación de la patente correspondiente al año 1943 y exhibición de documentos de identidad — cédula de identidad, libreta de enrolamiento, pasaporte o registro de conductor expedido por la Municipalidad de la Ciudad de Buenos Aires — de quien se presente a retirar los cupones (el interesado u otra persona enviada por él).

Para las categorías "B" y "C" deberán presentarse, además, los documentos y certificados indicados por Yacimientos Petrolíferos Fiscales en los avisos publicados.

El mecanismo de un diario es más perfecto que el de los acorazados y los submarinos, como que éstos son la ejecución de una idea y el diario es la idea misma. — Natalio Botana, 20 de julio de 1912

El Gobernador Rodolfo Moreno Señaló su Posición Personal y no la del Partido, en un "Bando" Fijado Hoy en los Ascensores de la Casa de Gobierno

La Fórmula Presidencial Será de la Concordancia

LA PLATA, 26 (De nuestra agencia). — El plazo de 72 horas dado para definir la situación bonaerense, llega hoy a su término. Todo indica que es así, por la índole y el tono de las actividades del gobernador de la provincia, doctor Rodolfo Moreno, a quien se advierte —cada vez más—, estrechado dentro de un círculo en el cual se ha quedado solo. No obstante el febril movimiento que se está observando, es evidente que la situación ha sido planteada por una de las partes en términos irreductibles: La fórmula será encabezada por el senador nacional doctor Patrón Costas y la Concordancia será mantenida. En estas condiciones, las pretensiones del doctor Moreno carecen por completo de viabilidad.

● Una reunión secreta

En horas de la mañana, el doctor Moreno canceló todos sus compromisos, no recibiendo a nadie en su despacho. Apenas pasado el mediodía, llegaron a la Casa de los Gobernadores el senador de Avellaneda, señor Alberto Barceló; el senador por la provincia de Buenos Aires, señor Antonio Santamarina; el presidente de la Cámara de Diputados de la provincia, doctor Francisco Ramos; el senador provincial señor Rodolfo Espil y el diputado nacional doctor Juan E. Solá. Los nombrados pasaron al despacho del ministro de Gobierno, doctor Vicente Solano Lima, con quien mantuvieron una entrevista que se prolongó por espacio de veinte minutos, al cabo de los cuales, se dirigieron todos los presentes al despacho del gobernador, donde el doctor Moreno los estaba esperando.

● A puertas cerradas

Inmediatamente el doctor Moreno ordenó que se cerraran las puertas y se suspendieran las audiencias que tenía concedidas. Estaba de más formular conjeturas sobre la naturaleza de la reunión, que se supuso, naturalmente, que habría de ser decisiva para las cuestiones en juego.

● Termina la reunión

Poco después de las 14 horas, salieron del despacho del gobernador los señores Barceló, Santamarina, Ramos y Espil. Por su parte, el diputado Solá, junto con el ministro de Gobierno, doctor Vicente Solano Lima, se dirigieron al despacho de este último, donde quedaron conferenciando.

Interrogados los visitantes por los periodistas, mantuvieron una absoluta reserva, pero con gravedad reconocieron que, efectivamente, se habían tratado cuestiones políticas.

● Reconoce el pleito

Separadamente conversamos con el senador Antonio Santamarina, quien nos formuló una brevísima pero significativa declaración, que contiene la confirmación de que están transcurriendo horas decisivas para la suerte de las aspiraciones del gobernador de Buenos Aires, a quien se le ha colocado en situación de abdicar sus pretensiones y aceptar las determinaciones de las altas esferas y del resto del partido, inclusive de gran número de dirigentes de la propia provincia de Buenos Aires.

Las palabras del senador Santamarina fueron las siguientes:

—Esta no ha sido nada más que una de las tantas conferencias que se realizarán alrededor del pleito del Partido Demócrata Nacional de la Provincia de Buenos Aires... Ayer hubo una en la Capital Federal... Hoy ha habido otra...

Momentos después de salir de la Casa de los Gobernadores, el grupo compuesto por los señores Barceló, Santamarina, Ramos y Espil, tomó dos automóviles, en los cuales, después de una rápida evolución por la ciudad, desaparecieron, indudablemente rumbo a la Capital Federal.

● Moreno da un bando

Con justificada sorpresa, funcionarios, empleados y público, que llegaron hoy a la Casa de los Gobernadores, encontraron pegado en las paredes y ascensores, pasillos y columnas, un papel impreso, con esta declaración:

"No me canso de sostener la necesidad de afirmar dentro del orden general, una autonomía que realce la jerarquía de Buenos Aires y la de su culta y hermosa ciudad. - Rodolfo Moreno". (Del discurso dirigido por radio al pueblo de la Provincia, el 7 de mayo de 1942).

Sin necesidad de sutilizar mucho, se dió de inmediato a este cartel el carácter de un bando, dirigido por el propio gobernador de la provincia a la opinión pública, y hasta se le encontró el significado de una declaración de principios, especialmente en lo que se refiere al "afianzamiento de una autonomía que realce la jerarquía de Buenos Aires".

Los comentarios generales coincidieron, asimismo, en que este bando, y en las actuales circunstancias, equivalía a asumir una posición de franca y decidida beligerancia con respecto a la del resto del partido.

Algunas de las consideraciones no pudieron menos que alcanzar un carácter risueño, relacionando el documento con las características temperamentales del Dr. Moreno. Tenía, según quienes le conocen, todas las características de un "impromtu", muy típico en él.

● Seguirá la Concordancia

Algunos dirigentes conservadores que han seguido de cerca la marcha de estos sucesos, no han podido menos que menear la cabeza, indicando que las cosas llegan a su fin.

—Es inevitable —nos decían—; porque es un hecho que el primer término, sostenido por la mayoría de las provincias, no será modificado... Y que en cuanto al segundo, deberá ser ocupado por un antipersonalista, de acuerdo al pensamiento de las altas esferas de que la Concordancia debe ser mantenida por razones políticas y de reciprocidad. En tales condiciones nada tienen que hacer en este pleito las aspiraciones del doctor Moreno.

Por último, y ante una pregunta más, confirmaron una información anticipada por CRITICA, diciendo:

—Es indudable... El candidato a vicepresidente será un antipersonalista, y será un antipersonalista de la provincia de Santa Fe. La actitud del doctor Moreno no lleva a ninguna parte, como no sea a un conflicto... y la intervención; o a la intervención... y su renuncia; o a su renuncia, simplemente...

● La actitud de Raúl Díaz

Es significativa la posición adoptada en esta crisis por el Dr. Raúl Díaz. Sus allegados ratifican su profundo disgusto con la actitud del Dr. Moreno y consideran que es uno de los puntales que dentro del Partido Demócrata Nacional exigen del gobernador una actitud disciplinada, partidaria y políticamente.

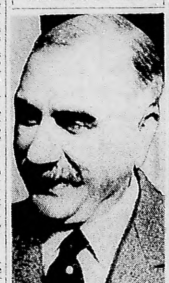
Figuras Principales del Pleito Conservador



PATRON COSTAS — SUAREZ LAGO — RODOLFO MORENO — ALBERTO BARCELO

SENADORES nacionales Suárez Lago, Patrón Costas y Barceló, junto con el gobernador Moreno, que ocupan hoy la palpitante actualidad política del conservadorismo

Reconoció el Pleito



SENADOR nacional, Antonio Santamarina, quien en declaraciones formulados hoy reconoció la existencia de un grave pleito entre los conservadores de la provincia de Buenos Aires

Sobre la Protesta de una Licitación

Con motivo de la presentación que hiciera ante el Ministerio de Justicia e Instrucción Pública un grupo de concurrentes a una licitación realizada por la Comisión Nacional de Ayuda Escolar, el 25 de noviembre de 1942, las autoridades de la misma resolvieron elevar las actuaciones al señor ministro de Justicia e Instrucción Pública.

En los considerandos de esta resolución se declara que "el acto administrativo de la licitación y adjudicación está concluído, no sólo porque fué realizado conforme a las disposiciones de la ley y reglamentación vigentes, verificándose la adjudicación con el dictamen unánime de los técnicos, sino porque también, ante la presentación de los que objetaron la licitación, con fecha enero 12 del corriente año, se recabó un nuevo dictamen de los técnicos, quienes lo concretaron, refutando en forma terminante y manteniendo sus puntos de vista primitivos".

La Ambición de Franco y de la Gestapo Impide el Pronunciamiento Monárquico

LONDRES, 26 (United). — En esferas londinenses dignas de crédito, se da una nueva versión de la llegada de oficiales españoles a Portugal, anunciada ayer.

Según ella, se trata de sólo dos oficiales y no de un número mayor, como se anunciaba anteriormente. Dichos oficiales son identificados como el coronel Ansaldo y el coronel Alemán, y contrariamente a las informaciones anteriores, se dice que son monárquicos radicales que se hallan disconformes porque están convencidos de que Franco no tiene intenciones de restaurar en el trono a la familia de Borbón.

En las esferas españolas no se cree que haya habido una verdadera conspiración contra Franco y se opina más bien que los citados oficiales huyeron por temor a represalias de los falangistas del gobierno a causa de haber expresado abiertamente sus sentimientos antifranquistas.

● Quieren desmentir

N. de la R.— Pocas horas después de conocerse la noticia de la evasión de varios jefes militares españoles, a quienes se suponía complicados en una tentativa dirigida contra el general Franco, unas misteriosas "esferas españolas" en Londres se esfuerzan en restar toda importancia al asunto, asegurando que sólo eran dos los llegados a Portugal y que no se trataba de ningún complot capaz de arriesgar la seguridad del régimen desdichadamente vigente en España.

Tales fuentes de información londinenses no residen, por supuesto, entre los muchos refugiados —entre ellos, el doctor Negrín, ex jefe del gobierno republicano; Pi y Suñer, de la Generalidad de Cataluña, etc.— quienes se encuentran en la capital británica. Las "esferas" en cuestión tienen el nombre y el apellido de su excelencia el duque de Alba. Y ello aclara en cierto modo, lo que en un principio parecía muy confuso.

● Quién es Ansaldo

Se conocen dos nombres de las personas que tan precipitadamente han abandonado España: el coronel Ansaldo y el coronel Alemán.

El coronel Ansaldo es uno de los cuatro hermanos Ansaldo, que adquirieron una siniestra popularidad en los días inmediatamente anteriores a la proclamación de la República. Tres de ellos eran pilotos civiles y aseguraban poseer hondas convicciones monárquicas. En realidad, la definición es más sencilla: nunca se pudo hallar ejemplares tan acabados de "señorito" español, que, en opinión de su exégeta, Jiménez Caballero, no tienen otra misión que "dar brillo a la vida".

Los hermanos Ansaldo cumplían tan rutilante finalidad cultivando un aventurerismo de buen tono que incluía los elementos más dispares: piruetas sobre un aeródromo, botellazos en los "cabarets", vítores a su majestad y bodas financieramente convenientes. Claro que todo ello con sus quiebras lógicas.

Al proclamarse la República fueron al extranjero, para retornar tan pronto como la candidez liberal les permitió lucir de nuevo su monarquismo. La crónica de sucesos trajo a colación el apellido más de una vez. Y al prepararse la insurrección que ha costado a España cerca de dos millones de muertos, al Ansaldo que ahora ha huído se le deparó el brillante papel de conducir al general Sanjurjo, desde Portugal hasta el mando de las tropas rebeladas contra la Constitución. Pero los generales mueren en accidentes. Sanjurjo pereció en el aparato que tripulaba el experto Ansaldo, quien logró sobrevivir. Franco, más prudente, se había hecho llevar desde Canarias por un piloto ajeno al asunto que contemplaba —él mismo lo ha relatado en un libro— a aquel extraño señor vestido de marroquí. El blanco Albornoz se mancharía luego con sangre española.

Ansaldo participó en la guerra. Aunque no era militar profesional, ascendió hasta el rango de coronel. Su amigo el general Kindelán premió generosamente a su compañero en ciertas correrías poco bélicas. Otro de los Ansaldo, esposo de una hija de la marquesa de Argüelles, caía durante la lucha en las calles de Madrid; sus hermanos habían olvidado aconsejarle un clima más propicio.

● Y Alemán...

En cuanto al coronel Alemán, hay pocas referencias concretas, pues existen varios militares del mismo apellido. Puede tratarse de un jefe de la Guardia Civil, hombre ya de bastante edad, al que nunca han logrado conquistar los métodos falangistas. Quizá sea, por el contrario, alguno de sus hijos, todos los cuales han seguido la carrera de las armas.

● Impaciencias monárquicas

¿Era realmente una confabulación contra Franco? ¿Con qué finalidad política? ¿Son varios más los comprometidos? La rapidez con que el duque de Alba intenta reducir el volumen del suceso parecería indicar que se trata, en efecto, de un intento llevado a efecto por monárquicos impacientes, entre los cuales habría gente movida por una vieja inclinación aventurera —caso Ansaldo,— y otra deseosa de hallar una solución tibiamente liberal que evitara la prosecución del régimen totalitario, tal vez el caso Alemán.

Pero sea como fuere, la resonante evasión coincide con un grave momento político en la vida española. Durante muchas semanas la atención ha estado fija sobre el protectorado de Túnez. Un emigrado que acaba de llegar a México después de correr penosas vicisitudes y que posee una experiencia política abundante y una notoria capacidad para matizar los acontecimientos en España —José Rodríguez Vega, secretario general de la Unión General de Trabajadores y dirigente del Partido Socialista Obrero—, ha dicho públicamente apenas ha llegado a la citada república americana: "El teatro de la guerra más popular en nuestro país es el norte de Africa. Y es lógico que el pueblo intuya que el curso de la lucha en Túnez tiene influencia decisiva en la política internacional española, aun cuando haya de realizar ésta el general Franco. Al avance de británicos y yanquis corresponde un progresivo distanciamiento del Eje... en la medida que eso sea posible. Lo cual parece que ha impresionado a los monárquicos militantes hasta el punto de pensar en un golpe de efecto que produjese la restauración.

El señor Rodríguez Vega, cuyo testimonio es muy valioso en estos momentos, ha dicho también lo que sigue:

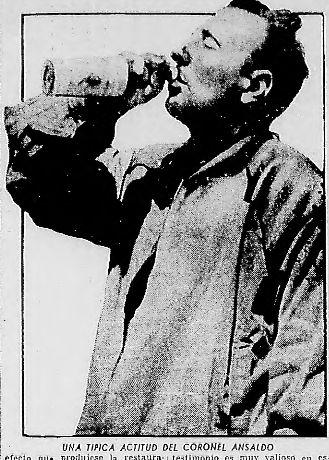
"No hay ningún español que crea que el triunfo de los países democráticos no va ser el de la libertad de España. Ni nosotros ni los franquistas."

● Habrá nuevos intentos

Esta convicción, que allí es evidente, motiva todas las vacilaciones de los gobernantes franquistas, quienes ni siquiera a una restauración amistosamente vista por Inglaterra pueden fiar su porvenir. Se dice que el viejo político conde de Romanones, como alguien le reprochara su adhesión al Eje, por tratarse de un liberal tradicional, contestó:

"No es que tema a los ingleses. Antes que ellos, llegarían los del Puente de Vallecas". Y se refiere a los obreros de una popular barriada de Madrid.

En todo caso, hay que esperar que los intentos, más o menos al margen del régimen, para restaurar la monarquía y ensayar una aproximación forzada a los aliados se repetirán en lo sucesivo.



UNA TIPICA ACTITUD DEL CORONEL ANSALDO

"El mecanismo de un diario es más perfecto que el de los acorazados y los submarinos, como que éstos son la ejecución de una idea y el diario es la idea misma.—Natalio Botana 20 de julio de 1912

LOTERIA NACIONAL: 9387 CON $ 100.000

LOS 30 PRIMEROS PREMIOS

1	$ 100.000	9387	16	$ 500	2634
2	,, 10.000	5693	17	,, 500	8708
3	,, 5.000	15891	18	,, 500	9849
4	,, 5.000	21554	19	,, 500	10601
5	,, 2.000	2474	20	,, 500	11021
6	,, 2.000	8779	21	,, 500	15309
7	,, 2.000	9211	22	,, 500	15394
8	,, 2.000	11747	23	,, 500	17898
9	,, 1.000	1189	24	,, 500	20507
10	,, 1.000	1764	25	,, 500	20886
11	,, 1.000	6406	26	,, 500	21519
12	,, 1.000	13156	27	,, 500	22604
13	,, 1.000	16020	28	,, 500	25830
14	,, 1.000	16319	29	,, 500	26033
15	,, 1.000	17807	30	,, 500	26048

En Nuestra Sexta Edición Daremos Copia Fotográfica de Este Extracto

Crítica

Todos los números que terminan en

7

tienen premios de 40 pesos además del que les corresponda por el presente extracto.

Provincia Debe Ganar a Córdoba

La Final se Juega en San Lorenzo Mañana

Provincia ganó "caminando" a su ocasional adversario. No necesitó esforzarse para lograr la victoria, al extremo que, después de los 5 a 0 del primer período, sólo a ratos sus delanteros incursionaban sobre el campo de La Pampa, sin preocuparse mayormente de mover las cifras del tanteador. Hubo a través de los 90 minutos, una gran distancia entre los dos equipos.

F. BELLO

Ahora Provincia, deberá disputar mañana el match final con Córdoba que, por rara coincidencia, es el campeón argentino del año pasado. En honor a la verdad, los cordobeses han demostrado en este certamen, poseer un conjunto que sin ser de alta calidad, puede competir sin desmedro en otros medios, pero no con seleccionados integrados con valores como los constituídos por nuestros jugadores profesionales.

Sin temor a equivocarnos, puede decirse que la suerte de Córdoba ya está echada. Rindió el team de la docta frente a Mendoza, todo su poderío. Ganó merecidamente, pero entre los mendocinos y el eleven de Provincia, hay varios goles de diferencia. No podemos creer que pueda registrarse una sorpresa. Serán muy entusiastas los hombres del conjunto cordobés, pero hasta ahora, no es posible parangonarlos con los valores de los nuestros.

Por haberlo dispuesto la comisión de selección, Salomón y Tittonell no serán incluídos en el match final, por cuanto han sido designados en el equipo representativo de los argentinos que han de jugar con los uruguayos el día domingo. A ellos debe agregarse Celestino Martínez que, en el transcurso del match de ayer, se lesionó y aun no se ha establecido el carácter de la lesión, pero difícilmente pueda participar y por último, circuló la versión de que Masantonio también se encuentra en inferioridad de condiciones para actuar.

Será escenario del encuentro final, el field de San Lorenzo de Almagro. Por razones de comodidades, no se podrá pedir nada mejor. El precio de las entradas no ha sido modificado, es decir, la general, valdrá un peso, como así también las entradas a plateas.

EL SPORT DE CADA DIA

Se Espera que Córdoba Sea Digno Rival de Provincia

LOS PREMIOS ESTABLECIDOS PARA EL FUTBOL SON TA[...]tos, que hasta los mismos dirigentes los olvidan. El club Hurac[án] se encarga ahora de recordar que hay pendientes, desde hace var[ios] años, unos cuantos, correspondientes a segundos y a terceros puest[os] dal campeonato oficial. Habría que dirimirlos. Si se hace en est[os] días, como lo propone la entidad del globito, será necesario aplazar, [al] menos por una semana, la iniciación de la temporada.

* * *

NOS VISITARON LOS JUGADORES MENDOCINOS QUE PARTIC[I]paron en el campeonato por la Copa de la República. Ellos, feli[z]mente, no tienen queja del trato que se les ha dado aquí, y correspo[n]de a nuestra lealtad declararlo. Diez de los integrantes de la deleg[a]ción no conocían Buenos Aires. Los hemos envidiado, porque expe[ri]mentaron una grata sorpresa que a nosotros nos es imposible. En ca[m]bio, el back Bolognese viene actuando en el campeonato argentino des[de] 1935, aparte de que antes vino ya a jugar con River Plate. El triun[fo] que más lo enorgulleció fué el que conquistaron sobre Tucumán. [El] fútbol profesional porteño les ha parecido, como es lógico, de una gr[an] técnica depurada, pero manifiestan que los ha decepcionado en él [el] visible desgano de los jugadores fuera de los partidos interclubs. Pa[ra] ellos, el torneo ha sido una fajina insoportable, pues en siete días t[u]vieron que jugar cuatro partidos. Algunos de sus compañeros recibiero[n] propuestas de clubs porteños. Creen, finalmente, que el fútbol del int[e]rior está mejorando en aspectos técnicos, aunque el profesionalismo [de] aquí lo ahoga.

Se juega la final del campeonato argentino

Con inusitada aceleración y ante un público que parecía de paso, ha venido desarrollándose el campeonato por la Copa de la República. Se ha llegado así a la final, que se jugará mañana, en la cancha de San Lorenzo, entre Provincia y Córdoba, este último el actual campeón argentino. No obstante haber ido a la final, Córdoba se ha mostrado muy pesado, y sólo con cierto ímpetu en los delanteros. En los papeles, no es rival para Provincia. Pero hay que esperar que la responsabilidad del partido haga que los cordobeses se agranden. Por otra parte, a Provincia le faltarán algunos de los titulares, que se ha decidido reservar para la disputa con los uruguayos el domingo. Es posible, pues, que la afición se sienta atraída y quede compensada en este último match la falta de interés que hubo para los anteriores.

EL CAMPEONATO POR LA COPA DE LA REPUBLICA NOS H[A] convencido, por si no lo estábamos, de la decadencia que sufre [el] fútbol del interior del país. Ya no se discute el hecho. Ahora se tra[ta] de ponerle remedio. Puede ser eficaz la orientación del torneo argenti[no] hacia el amateurismo exclusivamente. Mientras tanto, quizás pudie[ra] ensayarse un campeonato con "handicap", como se hace en otros d[e]portes. Ayer vimos jugar, por ejemplo, a Provincia con La Pampa, y [...] era partido. ¿Es posible que estos equipos tengan que disputarse l[os] tantos de igual a igual? Una ventaja en el tanteador, desde el comienz[o] para el más débil, puede constituir un aliciente que de otro modo fal[ta] por completo. Claro que el problema se presentaría al adjudicar tant[os] por anticipado a los equipos. Pero los problemas hay que encararlos [y] no escamotearlos.

* * *

NUESTRA IDEA DEL CAMPEONATO INTERCOLEGIAL DE FUT[BOL] bol, acogida por la comisión especial investigadora en su inform[e,] ha sido aceptada también por el club San Lorenzo de Almagro, cuy[o] presidente, señor Enrique E. Pinto, nos manifiesta que la instituci[ón] está dispuesta a ceder la cancha, instalaciones y premios, y todo el ap[o]yo de los miembros de la comisión, para que los consejos escolares d[e] distrito hagan jugar a equipos de niños constituídos en las escuelas co[]rrespondientes. He aquí un comienzo magnífico. Sólo se necesita la aut[o]rización del Consejo Nacional de Educación, que no puede negarla.

* * *

EN ROSARIO SE MIDEN MAÑANA, EN PARTIDO DE DESQUIT[E,] los equipos de Newell's Old Boys y River Plate. Ambos se halla[n] en excelente estado físico y moral. Puede asegurarse que harán un gra[n] partido.

* * *

"AFIRMAMOS QUE CON SOBORNO HAN PODIDO GANARS[E] partidos, pero que no se han decidido campeonatos". (Del inform[e] de la comisión investigadora especial).

Reyes Debutará Mañana Frente a López

El Extranjero Tiene un Combate Difícil

Mañana debutará en nuestra capital el campeón peruano Ruperto Reyes cruzando guantes con Guillermo López, en un match a doce rounds, en el ring del Luna Park.

El extranjero tiene en su haber una campaña excelente en el campo rentado. Ayer dió la prueba de suficiencia ante la Comisión Municipal de Box y el público, impresionando bien por la agresividad que demostró frente a sus sparrings. Colocó su punch en puntos vulnerables con eficacia, como asimismo asimiló el castigo con entereza.

GUILLERMO LOPEZ

Tuvo el visto bueno de la citada entidad para resolver mañana posiciones con el pugilista argentino. No cabe la menor duda que tendrá una prueba brava, porque López es un adversario experto, que se desempeña con acierto en el cuadrado.

Reyes deberá realizar una de sus mejores performances para debutar con éxito en nuestros rings.

Hoy, tanto Reyes como López se dedicarán a realizar gimnasia con el fin de mantener el excelente estado físico que han logrado con su metódica preparación.

En el semifondo, a ocho rounds, Norberto Pugliese se medirá con Domingo Lissi, púgiles decididos para combatir, por lo que ofrecerán alternativas interesantes.

En los preliminares a 6 rounds Juan Corogno enfrentará a Guillermo Giménez y José Cabrera tendrá de oponente a Jesús López.

Corbett Derrotó al Conde Karol Nowina

Con éxito continuó el octavo campeonato internacional de "catch-as-catch-can" en el Luna Park, con el siguiente resultado:

El indio mexicano Moctezuma derrotó por puesta de espaldas al ruso blanco Kola Kwariani, en quince minutos.

El argentino Aldo Bogni se impuso por k. o. al italiano Francisco Marconi, en diez y siete minutos.

El "Enmascarado" fué proclamado vencedor por descalificación del "Hombre Montaña" en diez y siete minutos.

El norteamericano Joe Corbett venció por puesta de espaldas al conde Karol Nowina, en veintitrés minutos.

Boca no Adquirirá al Wing Izq. Arregui

Las tramitaciones de los dirigentes de Boca Juniors para lograr la transferencia del puntero izquierdo, Arregui, de Gimnasia y Esgrima, han sido finalizadas por los boquenses, como consecuencia de las exigencias de los miembros de la C. D. del club de La Plata.

Pero los platenses, siguen ofreciendo en venta a su wing y es así cómo River Plate desde hace varios días está a la espera de una contestación sobre una propuesta que fuera formulada.

Por 18 Meses Suspendieron a Dos Jugadores de Chacarita J[uniors]

En la reunión efectuada anoche por el Tribunal de Penas de la A. F. A. se dispuso suspender por el término de 18 meses a los jugadores Carlos Branca, Enrique Martegani, y por un mes a Mario Marinelli, Eduardo Caropreso, Antonio Yervasi y José Zeppa, de la cuarta división de Chacarita Juniors, a raíz del incidente producido durante la disputa de un encuentro jugado contra River Plate.

Un match amistoso. — Ha sido organizado para el domingo un encuentro amistoso entre los equipos de Vélez Sársfield y Quilmes, cuyo desarrollo tendrá lugar en el field de estos últimos.

Tribunal internacional. — Con motivo de realizarse el próximo domingo la disputa del trofeo Mignaburu entre los equipos combinados de A. F. A. y Asociación Uruguaya, quedó integrado el tribunal internacional con los señores Tezanos Pintos y Carlos Cattáneo.

B. Cruickshank Ganó un Torneo de Golf

PINHURST, Carolina del Norte, 26 (United). — Bobby Cruichshank se adjudicó el 4º torneo anual abierto de golf Norte Sur, al vencer a Joe Kirkwood, por uno arriba.

El campeón totalizó 292 golpes, tiene 48 años y es escocés.

Realiza asamblea la Federación de Pesas

La Federación Argentina de P[e]sas realizará su asamblea gene[ral] ordinaria, el martes 30, a las [...] horas, en el local de Bartolo[mé] Mitre 1165. En la misma se tr[a]tará la consideración de la mem[o]ria, balance e inventario, y la [a]tuación del Rácing Club.

El Día 1 de Abril Quedará Constituído el T. de Cuentas

El Tribunal de Cuentas, cuerpo recientemente constituído dentro de la Asociación del Fútbol Argentino, comenzará sus funciones el día 1 de abril.

Los miembros que han sido electos en la última asamblea deberán proceder a designar sus autoridades y dejar establecido en la forma que han de encarar las tareas que se han impuesto cumplir en el nuevo organismo.

El Domingo Entregarán Trofeo "Cruz" a V. Sársfie[ld]

Con motivo de la entrega del trofeo Manuel Cruz al club Vélez Sársfield, el domingo, [en] Quilmes, en el campo de juego de la enti[dad] del mismo nombre, tendrá lugar tan grato ac[on]tecimiento.

En esa ocasión se disputará un encue[ntro] amistoso entre las citadas instituciones, que s[erá] prestigiado con la presencia del donante [del] trofeo que lleva su nombre.

Confírmase el Estreno del Documental "Moscú Devuelve el Golpe"

Absurdo y Gracioso es el Estreno del Rex

Por LEON KLIMOVSKY

UN cocktail fuerte y mareador en que se mezclan todos los ingredientes vertiginosos, violentos y aturdidores de la comedia sofisticada norteamericana, es el film "Los caprichos de Eileen".

En ese convencional funambulismo en que alternan explosiones y caídas con los absurdos impuestos por los Hermanos Marx, el todo realizado en un ritmo vertiginoso, en que los personajes gritan, hablan ininterrumpidamente y se acumulan hechos sobre hechos, en ese típico clima de locura impuesto hace tres años, transcurre la comedia en torno a la divina e ingenua coquetería de Eileen y a los apuros que pasa la hermana mayor, Ruth, personalificadas, respectivamente, por Janet Blair y Rosalind Russell.

La aparición final e intempestiva de "Los tres chiflados" da la tónica de esta comedia, que el público, desde luego, festejó ruidosamente. Pero todo ello no bastará para diferenciar de otras mil semejantes si no se destacaran dos hechos: el primero es que Hollywood parece decidido a mantener su mayor libertad y crudeza en la expresión y en la pintura de los hechos.

El otro mérito es más destacable: Hollywood vuelve a encarar temas muy serios, aunque aparentemente lo haga en broma. En pocas películas, salvo quizá "La calle" y "Punto muerto", se ha pintado tan crudamente y con tanta realidad la miseria ciudadana, la lucha implacable y cruel que llevan sus habitantes por vivir. El West End, el barrio pobre que alguna vez leímos en "Judíos sin dinero" de Gold o en las novelas de John Dos Passos, sirve aquí, a pesar de muchos momentos convencionales, de auténtico ambiente de film. Parece mentira que pueda hacerse un film reidero con la angustia de esas dos provincianas que se mueren de hambre en Nueva York. Y no es menor mérito de Alexandre Hall haber logrado tan auténticas risas con tema tan tremendo.

Una Crónica Seria: "Trágico Romance"

Por ROLAND

"TIENE el defecto de ser original", sentenció su profesora de los años juveniles. Y esa fué la mejor virtud de toda su vida: ser original. Amy Johnson, heroica sin parecerlo, por su sencillez, y de sonrisa cordial, batió records en el aire y prejuicios en la tierra. Aviadora desde muy joven, cuando el aletear de unas palomas en la ventana de su estrecha oficina despertó su vocación, se lanzó a la conquista del espacio, acortó distancias, ganó trofeos para sus amantes padres y gloria para su querida patria, Inglaterra, a la que además, en el momento más crítico de su actual conflicto, cumpliendo una misión, entregó su vida. Valiente, decidida, enérgica, voluntariosa, llegó a erigirse en el símbolo de la mujer de hoy, audaz y emprendedora, aventajándola en varios años y marcándole el verdadero derrotero. El amor vino a ella en forma de aviador. La amó y se casó con ella, sin saber hacerla feliz en el matrimonio, James Mollison, hasta que el divorcio fue inevitable. Y Amy disimuló su pena ocultándola entre las nubes.

Herbert Wilcoz, conductor habitual de Anna Neagle, que da un fiel retrato de Amy Johnson, relata la vida sentimental y heroica de la gran aviadora con mucha seriedad y estiramiento, y, por lo tanto, con cierta carencia de vigor en las imágenes. Pero la trama, construída con espíritu de crónica, con algunas intercalaciones documentales, interesa. Robert Wilcox, de "La comandante Bárbara", da una composición acertada de su personaje.

Irá el Miércoles en el Cine Monumental

La distribuidora Artkino confirma para el miércoles próximo el estreno en el cine Monumental, de la película documental rusa titulada "Moscú devuelve el golpe".

La misma ha sido captada por numerosos fotógrafos en los mismos campos de la lucha contra los nazis, destacándose, según se informa, las imágenes que describen aspectos sobresalientes de la gran ofensiva de invierno.

"Moscú devuelve el golpe" mereció el primer premio de la Academia de Ciencias y Artes Cinematográficas de Hollywood.

Estrenos Para Hoy

"SON cartas de amor..." — Comedia dramática con argumento de Gabriel Peña, adaptado por Luis César Amadori. Intérpretes: Pedro López Lagar, Amelia Bence, Julio Renato, Enrique Chaico, Juan José Piñeyro, Hugo Pimentel, José A. Paonessa, Liana Moabro, José Ruzo, Elina Colomer, Ada Cornaro y otros. Dirección: Luis César Amadori. Producción nacional de Argentina Sono Film, hablada en castellano. En el Ocean.

"Prisioneros de conveniencia" — Comedia festiva. Intérpretes: Bill Henry, Sheila Ryan y otros. Producción norteamericana de Republic, hablada en inglés, con títulos en castellano, distribuída por Almar. En el Ocean, de complemento.

El Capitán Resiste



LUIS SANDRINI, convertido en el "Capitán Veneno" enemigo acérrimo de las mujeres, resiste a los encantos de Rosa Rosen, aunque presumimos que la resistencia no ha de durar mucho...

Estrenos del Opera en Abril Próximo

La empresa del Opera ha dado a conocer el orden de sus estrenos para el próximo mes de abril: el 8, "Intriga en el Cairo", de Metro, con Jeanete MacDonald y Robert Young; el 15, "Odio y pasión", de Universal, con Marlene Dietrich y Randolph Scott; el 22, "Aventuras de un yanqui", de Metro, con Mickey Rooney; y el 29, "Casablanca", de Warner, con Ingrid Bergman, Humphrey Bogart y Paul Henreid.

Prima lo Pintoresco en la Obra de Anoche

Por CARLOS H. FAIG

CORRESPONDE decir, de entrada, que Eva Franco acaba de iniciar su temporada del Politeama, prestigiada en la velada de anoche con la presencia del presidente de la República, doctor Castillo, con un espectáculo de jerarquía artística, cuya intención y cuyas características están por encima de lo acostumbrado. Y merece destacarse la significación del acontecimiento, así como el hecho de que "El carnaval del diablo" pertenezca a un joven poeta, para que se comprendan y se interpreten con claridad e inequívoca exactitud las consideraciones de orden crítico que sugiere este primer aporte del escritor a la escena nuestra.

M. FAUST ROCHA

ORESTE CAVIGLIA

Lo principal y lo secundario

Juan Oscar Ponferrada, autor de "El carnaval del diablo", ha traído al teatro, con detalle puntual y precisión minuciosa, escenas vistas y observadas durante la celebración del carnaval calchaquí. Reminiscencia de fiesta báquica; modo bárbaro de expansión para naturalezas constreñidas y limitadas por la rudeza de un medio áspero que obliga al silencioso ensimismamiento, sus ritos y los entusiasmos que ella despierta y remueve en espíritus sencillos y primarios, han acuciado la curiosidad del poeta y, de su asombro, ha surgido una pintura prolija, con todo su colorido, con toda su fuerza lujuriosa y desbordada, con ese empuje avasallador que consigue vencer, durante los días de las celebraciones, los frenos impuestos por las creencias, las supersticiones y hasta las convicciones de orden moral o religioso. Pero cuanto resulta meritorio visto de cierta manera, se convierte, observado desde otro ángulo, en inconveniente para el logro completo de los propósitos del autor. La preocupación por reflejar un pintoresquismo alucinador, la necesidad de extraer de la paleta todas las gamas del colorido, han convertido en principal lo que hubo de tenerse por secundario. Y, como consecuencia, ha pasado a primer plano cuanto debió mantenerse como fondo, como detalle de ambiente, como marco, en el cual encajara y se desplazara la acción dramática. No entendemos por ésta sólo el movimiento, sino la sugestión que nace del diálogo, el análisis de cada estado de alma, la continuidad del relato, y hasta la fuerza que pudiera contener, en sí, la simple exposición del tema. En estos aspectos se resiente, sin duda, la producción estrenada, cuya anécdota melodramática y su desenlace han sido atribuídos, un poco arbitrariamente, a la influencia orgiástica del carnaval, cuando, en realidad, el propio ambiente inhóspito se basta y sobra para darle motivo.

Una influencia evidente

La gravitación de Federico García Lorca en nuestra literatura actual es evidente. García Lorca encontró en la raíz clásica su inspiración formal, pero cuanto puso en sus tragedias fué suyo, reflorecido en su alma, después de abrevarlo en el manantial inagotable de la sensibilidad y el dolor de su pueblo. Muchos de nuestros poetas — ¿cómo había de ocurrir de otra manera, tratándose de influencia tan alta? — suelen seguirle a él, olvidándose de contemplar el medio en el cual ellos se sitúan. De ahí los errores y las sorpresas. La María Selva de Ponferrada emplea, en la vidala, una suerte de imágenes muy parecidas a las que sirvieran de lamentación a la mujer de Leonardo en "Bodas de sangre" y la propia protagonista, cuando casi al finalizar la obra exclama: "He matado a mi hija", no habrá hecho sino reproducir, exactamente, la frase de "Yerma", con el agravante de que la imprecación que le sigue está consignada, en el cuadro en casa de la curandera, de la recordada obra lorquiana. Estas circunstancias restan pureza a la creación del poeta, aun cuando su obra vaya revestida de dignidad, su inspiración encuentre cauce lírico en otras escenas y su sentido del humor y la picardía se manifiesten en cuanta oportunidad se ofrezca. Y quitan, además, a la obra, vigor dramático, ya que éste surge solamente, cuando viene arrancado como una convicción de quien lo expresa. Sólo por la sinceridad se puede conquistar la emoción. Por eso suena a verdad artística ese dolor de D. Cruz Moreno, pobre de afectos en medio de sus riquezas y por esa misma causa y, a manera de contraste, pasa sin sacudir nuestras fibras atentas al diálogo de la confesión entre María Selva y El Forastero, viejo como motivo teatral y anticuado como razonamiento.

La realización de este espectáculo que resalta en el chato panorama de esta temporada, nos obliga, por razones de espacio, a dejar para mañana el juicio que merecen la dirección de Orestes Caviglia, la actuación del numeroso elenco de Eva Franco y Miguel Faust Rocha, así como la música, las danzas y el marco escenográfico de "El Carnaval del diablo".

Epidemia de Difteria en los Cuarteles de San Rafael; 8 Soldados Muertos

El Comunicado Oficial Dice que Hubo Sólo 5 Muertos

MENDOZA, 26 (De nuestro corresponsal). — Una grave epidemia de difteria mantiene alarmada a la población del departamento San Rafael, pues el mal se presenta en forma intensa. Los focos infecciosos se produjeron en el escuadrón número 3 de Comunicaciones y en el regimiento 7 de Caballería, ambos con guarnición en aquella ciudad, y han causado ya 8 muertos, siendo 15 los enfermos que se encuentran bajo permanente asistencia médica.

● **El médico fué atacado**

La importancia adquirida por esta epidemia en dichas unidades, queda reflejada en las informaciones que logramos obtener y por las cuales se consigna que el médico militar de la zona, Dr. de Cristóbal, encuéntrase también afectado por el mal, circunstancia que determinó el inmediato pedido de auxilios al médico militar de la provincia de San Luis, doctor Franco.

● **Atacó a los reclutas**

Como nunca habíase presentado en ese departamento un caso análogo, hemos requerido la opinión de las esferas más autorizadas en la materia, habiéndose inclinado todas a señalar que el reclutamiento de ciudadanos efectuado por las unidades mencionadas en la provincia de Córdoba, puede ser la causa principal de la epidemia. Destácase que dichos reclutas han debido soportar un brusco cambio de ambiente al arribar a San Rafael, donde la difteria es una enfermedad endémica, que si bien en diversas oportunidades afectó a la tropa local, nunca lo hizo con el grado actual de intensidad.

Las tropas reclutadas en Córdoba venían sufriendo diversos malestares orgánicos desde la fecha de su incorporación, habiendo sido esto una razón determinante de los atrasos en su instrucción.

● **Las primeras medidas**

Sobre el mismo particular, el jefe de la guarnición, coronel Leopoldo Peña, ha informado que tan pronto como fueron observados los primeros casos de difteria, ordenóse el inmediato aislamiento de los enfermos, al mismo tiempo que se dispuso la suspensión de las actividades con el exterior de los cuarteles y se evitó todo esfuerzo físico al personal. Asimismo, fueron vacunados todos los soldados, oficiales y suboficiales, sin excepción.

● **Las víctimas**

No obstante estas medidas, el mal fué tomando mayor incremento, produciendo, como decimos, ocho muertos, que son los siguientes:

En el Regimiento7 de Caballería: Luis Burttuluzzi, de Canales, Córdoba y Juan Sebastianelli, de Los Surgentes, Córdoba. En el 3 de Comunicaciones: Oreste Cambas, de Cruz Alta, Córdoba; Tomás A. Bertello, de Idiazabal, Córdoba; Juan S. Gerard de Hernando, Córdoba; Miguel Eneguerena, Mario Oscar Nieto y Francisco Ferrer, de Canals, Córdoba.

De acuerdo con la información oficial del Ministerio de Guerra, que damos más abajo, el número de muertos asciende a 5 conscriptos. Esta corresponsalía posee, en cambio, la información que su número alcanza a 8, así como los nombres respectivos que incluímos.

● **Un informe oficial**

Frente a tan grave circunstancia, el doctor Carlos Segura Malrond, director de Salubridad de la zona, ha informado lo siguiente:

"Se han producido en las unidades locales más o menos quince casos de difteria maligna, no habiendo en la actualidad ningún nuevo afectado. Este se ha producido en conscriptos de la provincia de Córdoba, al parecer faltos de defensas naturales. Desde el primer momento se han tomado todas las medidas pertinentes para evitar su propagación: investigación, aislamiento de los portadores del mal, desinfección y todas las medidas necesarias para que no se propague a la población civil. El estado sanitario de este momento es bueno. En la población civil se produce, como siempre, uno que otro caso de difteria benigna, sin ninguna importancia, siendo el estado de San Rafael muy bueno".

● **Comunicado del ministerio**

El Miisterio de Guerra dió un comunicado hoy en el cual se informa que en toda la provincia de Mendoza se está desarrollando una epidemia de escarlatina y de difteria que, según sabemos, asumió en determinado momento caracteres alarmantes.

Expresa el aludido comunicado que, incorporada la nueva clase de conscriptos, se adoptaron medidas profilásticas, vacunándose a todos los soldados sin excepción. Asimismo, dice que desde hace 20 días, más o menos, en el regimiento 7 de caballería se han producido cinco casos fatales de las enfermedades nombradas. Dos de esos casos, recientemente. El médico de dicha unidad también se halló seriamente afectado de escarlatina, existiendo en la actualidad solamente doce soldados enfermos de difteria y algunos convalescientes. En cuanto a los sanos, han sido revacunados como medida precaucional. El jefe del servicio sanitario del comando respectivo ha sido trasladado al regimiento 7 para que, bajo su dirección, se extremen las medidas necesarias tendientes a evitar la continuación de las enfermedades que tanto preocupan.

Tuvo Gran Exito el Banquete de las Legiones Británica y Yanqui



EN LOS SALONES del Club Americano se realizó anoche con gran éxito el banquete conjunto de los miembros de las legiones británica y americana, al que asistió el embajador de Gran Bretaña, sir David Kelly, que aparece en una de las fotografías. En la otra, un aspecto general de la reunión

Descubrióse una Estafa en Montevideo

MONTEVIDEO, 26 (De nuestro corresponsal).— En la Sociedad Española de Socorros Mutuos, importante entidad mutualista de esta capital, se está realizando una rigurosa investigación en virtud de haberse comprobado numerosas defraudaciones cometidas desde tiempo atrás, cuyo monto en conjunto ascendería a $ 150.000.

Efectuada la denuncia a la policía, la división de investigaciones entró a trabajar en el asunto, y aunque se guarda reserva de lo actuado, se informa que el gerente de la entidad, Laureano Martínez del Valle, que se halla separado de su cargo, sería el principal responsable de los delitos comprobados.

Creyó que Era un Ladrón e Hizo Fuego Dando Muerte a una Mujer a Quien Daban Albergue

Es Menor de Edad el Involuntario matador

EN la finca de la calle Mitre 14, en la vecina localidad de Berazategui, ocurrió en horas de la madrugada un grave suceso, del que resultó víctima Isabel Altamirano, argentina, de 52 años, soltera.

Esta fué herida de un tiro de escopeta por el menor Fernando Arsenio Romero, argentino, de 19 años, estudiante, quien le hizo el disparo creyendo que se trataba de un ladrón.

Hubo varios robos

Ultimamente en Berazategui ocurrieron varios robos, y por eso, en la casa de la familia Romero habían tomado precauciones para evitar ser víctimas de los ladrones.

Fernando acostumbraba a colocar en su habitación, cerca de la cama, una escopeta cargada, como medida de previsión.

En horas de la madrugada anterior despertó sobresaltado al oir ruidos en los fondos de la casa. De inmediato tomó el arma y salió al patio.

Fernando avanzó unos pasos, listo para repeler cualquier agresión, y en ese momento vió una sombra que se movía cerca del gallinero. Convencido de que se trataba de un ladrón, apuntó e hizo fuego. Se oyó un grito de mujer y el supuesto intruso se desplomó, al mismo tiempo que los demás ocupantes de la casa acudían para inquirir lo ocurrido.

Encendieron luces y comprobaron entonces con lógica sorpresa, que la víctima era Isabel, a quien la familia daba albergue desde hacía tiempo. La mujer, que había recibido los perdigones en pleno pecho, explicó que se había levantado un momento antes porque le molestaba el calor y había salido a caminar al patio.

Sin pérdida de tiempo, la mujer fué conducida al hospital de Quilmes, donde se le practicó la primera cura. Pero, pese a los cuidados que se le prodigaron, poco después falleció.

El estudiante Romero, que al comprobar las consecuencias de su equivocación sufrió una crisis nerviosa, fué conducido luego a la comisaría, donde quedó alojado a disposición del juez del crimen, doctor Moreno Bunge.

Por una Fatal Equivocación Mató a una Mujer



AL OIR RUIDOS en los fondos de su casa, el estudiante Romero creyó que habían entrado ladrones. Desde la puerta de su habitación hizo fuego utilizando una escopeta, hiriendo de muerte a Isabel Altamirano, que se alojaba en su casa y momentos antes se había levantado a causa del calor reinante (Dibujo de Rojas)

Dos Vecinos de San Fernando Fueron las Víctimas Ayer de un Audaz Asalto y Robo

FRANCISCO Carlos Findling, francés, de 57 años, y su hijo Julio, argentino, de 27, tienen instalado un comercio en la calle Avenida 274, de San Fernando.

En horas de la noche los nombrados se dirigían a ese local, cuando a escasa distancia del mismo les salieron al paso dos individuos que empuñaban sendos revólveres, con los que los amenazaron, obligándoles a levantar las manos. Las víctimas no opusieron resistencia y uno de los delincuentes procedió entonces a revisarles los bolsillos, despojando a Francisco de la suma de 250 pesos y un cheque por 441. Inmediatamente los delincuentes se dieron a la fuga, logrando desaparecer, y las víctimas formularon la denuncia del caso en la comisaría local.

Se están realizando ahora pesquisas con el propósito de identificar y detener a los asaltantes.

La Convención Radical Será Citada Para el 25 de Abril

EL presidente de la Convención Nacional del radicalismo, Sr. Luis Cantilo, ha recibido hoy la nota que le dirigieran los miembros de la Comisión Consultiva por intermedio del Br. Emilio Ravignani, solicitándole la convocatoria del cuerpo para producir el informe sobre el resultado de sus gestiones para concertar la unión democrática.

Según ha trascendido, el señor Cantilo conferenció con el secretario de la Convención, señor Eduardo Padilla, a fin de convenir la fecha que volverá a ser citado el alto organismo de la U. C. Radical.

A estar a las informaciones que hemos recogido en fuentes muy autorizadas, la convocatoria se haría el domingo 25 de abril, de modo que antes de fin de mes el radicalismo habría resuelto su actitud y proclamado la fórmula con que concurrirá a los comicios del 5 de setiembre.

Pérez Leirós hablará en el homenaje al doctor Alvear

La comisión organizadora del homenaje popular a la memoria del doctor Marcelo T. de Alvear ha resuelto invitar al diputado nacional señor Francisco Pérez Leirós para que en su carácter de vice presidente de la Confederación Interamericana de Trabajadores, haga uso de la palabra en la asamblea del lunes en el Luna Park.

Esta tarde llegó en avión de Salta el señor David Michel Torino, quien hablará en el mismo acto en nombre del radicalismo de aquella provincia.

Junta Argentina de Aviación — FESTIVAL AERONAUTICO

El "Fairchild" de entrenamiento especial, de 200 H. P., generosamente cedido por las altas autoridades del ejército norteamericano y adquirido por la Junta Argentina de Aviación, será exhibido al público el domingo 28 a las 17 en el aeródromo de Quilmes (Aero Club Buenos Aires).

Inmediatamente de su entrega por el delegado de la Defense Supply Corporation, piloto Sr. C. Tippet, que condujera la máquina en vuelo desde los EE. UU., éste revelará sus excelentes condiciones en demostraciones de alta acrobacia. — Demostraciones a cargo de planeadores del Club Albatros.

LIBRE ACCESO — **Concurra Ud. con sus familiares**

El mecanismo de un diario es más perfecto que el de los acorazados y los submarinos, como que éstos son la ejecución de una idea y el diario es la idea misma. — Natalio Botana, 20 de julio de 1912

LA ALEGRIA BULLANGUERA DEL CARNAVAL INFANTIL LLEGO HASTA NUESTRA CASA EN EL CONSTANTE DESFILE DE LOS NIÑOS DISFRAZADOS

Raúl Riveros, cocinero; Enrique Salvador Frega, cow-boy; Luis Gregorio Frega, apache; Alberto R. Fassnella, cow-boy; Ernesto Fernández, pierrot; Elisa Rodríguez, hawaiana; Leonardo Celikovich, cow-boy; Delia G. Muñiz, chinita; Nora N. Pierari, fado; Martha Juana Escorta, mexicana; Juan M. Piegari, zorro



Héctor R. Alániz, cosaco ruso; Norma E. Botalloli, Geniol; Jorge Alvarez, inmigrante; Marina Alvarez, inmigrante; Martha Sicilia, vendedora brasileña; Osvaldo Ansulcivich, cow-boy; Amelia R. Moletto, novia de primavera; Manuel Fernández, rey de espada



Adelina A. Martinelli, pareja federal; Olga Z. Martinelli, pareja federal; Mercedes N. Gentile; fantasía; Martha del C. Gentile, fantasía; Adela Kodriza, princesa turca; María H. Sánchez, bailarina rusa; Lola Cambeiro, bailarina rusa



Roberto Yobanelli, paje; Lorees Méndez, portuguesa; Raúl García, almirante; Carlos A. Ochoa, apache; Enrique M. Lalín, groom Pichi Ruiz, gallega; Celia D. Mario, estrella de cine



Margarita M. Atilio, campesina rusa; Alejandra V. Scaramal, costurera; Z. G. Scaramal, paisana; N. E. Rayán Vilche, cometa; N. M. Rayán Vilche, cometa; E. O. Piasente, Miguel de Molina; A. H. Piasente, Molina; J. R. D'Ursi, pirata; O. Nazzo, príncipe azul; P. R. Nazzo, indio; L. Nazzo, fado

★ Alma Torera ★
Por DON JUAN EL ZORRO

¿NO LE PEGARIA?

¿Al sastre cuando insiste en afirmar que la arruga que le hace el saco en la espalda es natural y es debida a la mala hechura?

★

YO LO VI

Como el pez espada era muy gastador, se veía obligado a dar sablazos.

★

RICO TIPO

El zapatero era un desastre jugando al billar; parecía mentira que supiese agarrar un taco.

PODIA

—Lo que me extraña — decía la señora — es que usted pueda trabajar tan rudamente en una cantera, rompiendo piedras, si solamente tiene un brazo.

—Es sencillo — replicó el manco— tomo el cincel entre los dientes y luego me golpeo la nuca con el martillo.

REFLEXION

Un solterón es uno que supo romper a tiempo.

LA NUEVA RICA

Hice que llamaran al vigilante de "fracción" en la esquina de casa.

★

LO MEJOR

—Hijo mío — decía el padre al hijo, en plena fiesta —, cuando bebas mucho ten cuidado... Por ejemplo, si en vez de esas dos estatuas ves cuatro, conviene que te vuelvas a casa.

—Pero, papá — replicó el hijo —, si hay una sola estatua como ésta, ¿no te parece mejor que el que vuelva a casa seas tú?

NOVELA SUPERSINTETICA

Pancitos en el aire en una cena de cumpleaños. Varios amigos no se hablan más.

LA COPLA DE HOY

Yo soy como hecho al revés:
cuando me siento, me paro;
con la gloria me canso,
y en el infierno me salvo.

Argumentos de cine rechazados

ES DIFICIL QUE LE CREAN

Si dice que nunca aspiró a conseguir por veinte pesos un panamá legítimo de los que se venden a doscientos.

* * *

Si afirma que jamás trató de hacerse con un reloj de oro a bajo precio, comprando una boleta de empeño.

PAMPA V. FAR WEST

Trigesimoséptimo día de filmación

POCO antes de caer la noche, Eulogio regresa a la estancia La Casamentera, a fin de reunirse con don Filemón y sus hombres, Johnny y sus cowboys, a los efectos de dar la batida nocturna contra los cuatreros.

—Hijo mío —dice doña Martina, antes de que su hijo se aleje—, no olvides lo que esperamos de ti. Quiero que vuelvas aquí envolado con la señora Cuttermaster. Eres joven, buen mozo y gaucho. La señora te mira con simpatía. Y así casado con ella podremos ser dueños de la estancia de nuestros antepasados.

—Mama, lo prometí y lo cumpliré —responde Eulogio—. En cuanto llegue a la estancia, le pido a la vieja, la aparto y le declaro mi amor... ¿No es ansina?

—En efecto —responde la madre—. Vé, Eulogio que yo me quedaré rogando por ti.

El joven espolea su caballo y se aleja al galope. Doña Martina se queda mirándolo mientras la figura de su hijo se empequeñece alejándose a la línea del horizonte.

—Eulogio!... —dice triste y llorosa—; hijo mío!... Tener que sacrificarte por una estancia, por una tradición!... Nunca imaginé verlo casado con una señora que podría ser su madre!... y verlo de padrastro de la mujer que él ama!

Eulogio acorta la distancia que lo separa de la estancia La Casamentera, y mientras cabalga por el largo camino, piensa en voz alta:

—Y Vicenta Catalina... China mía!... Me dejaste en la estacada, esperando por los ojos'el gringuito!... Y ahura yo, el gaucho más gaucho de cuanti pisaron las pampas tiene de dir pa la estancia gringa a pedirle la mano a la señora de pajuera... Chá que es dura la vida'el criovo!...

Distingue ya las luces de la estancia de los Cuttermaster y oye el ladrido de los perros. Desmonta frente a la casa principal y es recibido por Johnny y Vicenta Catalina.

— Ouh!... El gaucho chitrulo! —dice Johnny—. Welcome a esta casa... venir y participar de fiesta...

—Parece cosa de fantasía! —dice Vicenta Catalina, tendiéndole la mano a Eulogio.

—Fantasía!... Fiesta!... —dice el gaucho asombrado—. ¿De qué fiesta y de qué fantasía me habla?

—Pasar y ver —dice sonriendo Johnny.

Entran a la casa y Eulogio se detiene como paralizado por una corriente eléctrica. Sentados en el sofá, tomados de la mano y mirándose con ojos de intenso amor, están la señora Cuttermaster y don Filemón.

—¿Qué me representa... esto? —pregunta al final el joven criollo...

—Ulogio —dice don Filemón— el diablito del amor largó otra flecha y me dió al medio del corazón... quiero ser yo el primero en darte la buena noticia por la güena amistad que nos une... La señora Cuttermaster ha decidido casarse conmigo...

—Sí, señor Ulogio —dice la señora— y por eso don Filemón y yo, familias Cuttermaster y Pateco estar unidas por lazos dobles... ¿Understand?

—Usted casao con la gringa vieja!... —dice Eulogio, resistiéndose a creer en lo que ve y en lo que oye...

—No habiás ansina de mi futura!... —exclama don Filemón—. Yo soy criollo y te vía dar una lección...

—Qué va a dar, gaucho viejo y sotreta! —grita Eulogio, empuñando el facón.

Pero Johnny es más rápido y sacando sus dos revólveres larga una andanada contra el joven gaucho, reduciéndolo a la impotencia.

—Sólo así, con rególveres me iban a basuriar —dice rencorosamente Eulogio—; y ahura que he visto tuito esto, permitamén que me retire...

—Pero... ¿y los cuatreros? —dice Vicenta Catalina.

—Ahí los tenís! —responde desdeñosamente Eulogio señalándole a Johnny y a don Filemón.

Y sin agregar una palabra, sale al patio, monta a caballo y se sumerge en la oscuridad.

(Mañana sigue la filmación).

Compras Varias

ALUMINIO $ 7 y 6, bronce, cobre, cinc, etc. a mejores precios de plaza, mandamos a retirar. Olazábal 4920 U. T. 51-8162.

ALUMINIO, brce., plomo, cobre, hierro, fund., camas met. en gral., p. mej. prec. Retiro a dom. Desagdo 4700 y Carrasco. 69-1268

DEPOSITO de metales, los mejores precios de plaza U. T. 45-4127.

BOTELLAS, sidra, aceite, marcadas, etc. compro RIVADAVIA 9109.

A $ 1.30 bronce, camas, cobre, plomo, cinc, etc. Chapas de techo. Retiramos a domicilio. U. T. 50-5613.

COMPRO cabellos trenzas cortadas, confecciono postizos. RIVADAVIA 5423.

OJO — A $ 1.– el kilo pagamos discos viejos o rotos, cualquier cantidad. RIVADAVIA 11008 64-3764

PLOMO COMPRO U. T. 60-8508

PAPEL usado y recortes de imprenta; vidrios, compro. U. T. 61-4256.

PAPELERA National paga mejores precios diarios, revistas, archivos, metales. U. T. 67-9882.

A $ 1.30 bronce, camas, estaño, níquel $ 30 k. toda el met. compr. 59-5635.

NO LAS TIRE — LAMPARAS QUEMADAS — M. A. E. Manufactura de Artículos Eléctricos TIMOTEO GORDILLO 2770 U. T. 48-0837 y 68-2195

METALES VIEJOS — COMPRAMOS: Aluminio chp. hasta $ 8 kilo. Bronce, cobre, recortes, $ 1.30 kilo. Mercurio, cinc, estaño, plomo, níquel de ollas y ánodo. Cualquier cantidad, pago en el acto. LIBERALCO BARTOLOME MITRE 3462

ESTAÑO, niq., bron., cobre, cinc, etc., met. en gral. B. Sur Mer 497. 48-1423

METALES en general, precios máximos. Estaño, mercurio, níquel, bronce, cobre, cinc Ret. domic. Venezuela 3725. 45-6117

Ventas Varias

ALAMBRES DE COBRE — Forramos en seda y algodón desde 0,05 mm. a 3 mm. Especialidad en alambre Litz. U. T. 54-9904 JORGE NEWBERY 3691

CALEFONES, cocinas gas, supergás, kerosén y carb., sanit. nuevos y ocas., compost., instalac. PERU 538.

CLAVOS Clavos pta. París de 1" a 6". Clavos techo reforzados, cajonero, alambre gdo. nro. No. 8 al 14. SAN MARTIN 1669. U. T. Banfield. 1276

VENDO compresor "AMERICANO", filtro y pistola al duco, 300 libras. U. T. 26-3434.

Locales para Negocios

HORNO alquilo con máquinas bizcochor. U. T. 61-3742.

Casas y Depart.

BCO. casa con jard., y no menos de 6 hab., dentro los lím. ciudad. T. 34-4618.

SE busca departamento c. 3 piezas, de $ 80. U. T. 33-0735.

Oficios y Oc. Diversas

OFRECIDOS

ENCERO pisos $ 1 y 1.50, rasq., limp. casas. brto. BME. MITRE 1603. 38-8793

PEDIDOS

APRENDIZAS adelantadas sastres de Sras. p. modista y sastre. Sta. Fe 1349

PREPARADORAS de sombreros, muy competente, necesito. ESMERALDA 629.

COSTURERA adelantada tapicería y cortinas, necesito. SUIPACHA 927.

CARPINTEROS para muebles se necesitan. MARTINEZ ROSAS 1071.

MEDIO oficial tapicero adelantado, necesito. SUIPACHA 927.

BORDADORAS a máq. Singer p. lencería, a domicilio. Acevedo 250. 54-5026.

BORDADORA a mano p. aplicación punto París. Venezuela 1766, p. 3º., Dep. 7

BORDADORAS a máquina necesito. HOLMBERG 3936.

Corr. y Representantes

Soc. An. Fund. 1929 nec. Ag. y Repres. alta comis. y asig. mens. Venta únicos títulos capit. a 10 años. 111 prem. mens. Extr. Lot. Nac. — MITRE 647 (Avellaneda).

EMPLEADOS NACIONALES — FF. CC., empresas comerc., fábricas, etc., que deseen aument. ingresos, neces. Pueyrredón 1386

Servicio Doméstico

AGENCIA Franco-Vasca acred., pers. eleg. Charcas 1105. T. 41-1585 y 0627.

Dinero Ofrecido

A EMPLEADOS Dinero en 24 horas CREDITOS COMPRAMOS y vendemos en las mejores condiciones CASA "MON" Diagonal Norte 825, p. 1. Of. 17

ADELANTOS SOBRE AUTOMOVILES Y CAMIONES SIN RETENER C. A. R. AV. DE MAYO 981 Piso 4o. Esc. 425

A SOLA FIRMA DINERO DIRECTO A EMPLEADOS EN GENERAL CASA RIVADAVIA RIVADAVIA 659, p. 1o. Esc. 2 y 3 Presentando este aviso se le bonificará

ADQUIERA UN CREDITO PARA SUS COMPRAS CON EL 30 o|o de REBAJA CASA SOL MAIPU 231, 1er. p. U. T. 33-6677

DINERO A EMPLEADOS A SOLA FIRMA Y EN MENSUALIDADES "MENDI". — CHACABUCO 78, 2º p., of. 22. Horario: 9 a 12.30 y de 15 a 19.30 hs.

NEGOCIAMOS CREDITOS CANGALLO 860 Piso 2º. OFIC. 24 U. T. 34-1551

MECA DINERO A SOLA FIRMA POR CONVENIENCIA ¡CONSULTENOS! CHACABUCO 19, P. 1º.

EMPLEADOS Y OBREROS Concedemos en pocas horas, 1 y 2 firmas, dinero pagadero en cuotas o largos plazos a interés bancario. CONSULTE LE INTERESA UNIFICAMOS DEUDAS Casa "EROS" Avda. de MAYO 791. Piso 3o.

Préstamos e Hipot.

HIPOTECAS en mensualidades hasta $ 6.000, cap. y suburbios en ésta y Rosario de Santa Fe. Aceptamos intermediarios. Franklin y Herrera Ltda., San Martín 66, Bs. As.

DISPONGO dinero en hipoteca cualquier suma. Kertzman. U. T. 73-7318.

Socios y Dinero Pedido

BAR Y FIESTAS. para ampliación negocio se desea socio con capital treinta mil pesos. CASILLA DE CORREO 1231

C/Venta de Negocios

CARNICERIA se vende o se alquila, trabaja 200 kgs. U. T. Ciudadela 653-374

NEGOCIO ACREDIT. de RADIO Vdo. urg. p|viaj a Europa, c|inst. y mercad., depart. c|supergás. Ag. R. C. A. VICTOR, G. E.; gran clientela. — U. T. 741-5224.

LECHERIA bien ubicada vendo por ausent. $ 2.500. Mendoza 3890. 76-2919

VINERIA muy barata, vendo, buena oportunidad. Ayacucho 1652. 42-6712.

VENDO carpintería mecánica, alquilo local. MORELOS 763. U. T. 66-0405.

Cpra. venta propiedades

INDUSTRIA Y VENTA — 12 o|o neto, entre Avda. Córdoba y J. B. Justo, 12 mts. 31x33. Salón amplio y galpón cemento armado, para fábrica, en 2 plantas 600 mts. cubiertos y 2 casas. $ 25.000 al cont. y facil., 6 o|o, total $ 78.000. SEMERIA, JONTE 1958. U. T. 59-6866.

ALREDEDOR de estac. Versalles en vta. 70 casas, grand. fac., atend. sáb. y dom. Lestard, Franco y Cía. Arregui 6314. 64-4126.

Muebles

AL SUSPENDER casarme, vdo. dormit. y comed., últ. modelo, macizo, desarm., j. o sep. $ 110. Av. Olivera 173. alt. Riv. 6800

A $ 190 vende urg. familia comedor y dormitorio moderno. BELGRANO 2307, Piso 1º.

AUSENTANDOME VENDO urgente y a cualquier precio mi moblaje. Conjunto dormitorios y comedores, living-rooms, arañas, colch., vestib., juntos o separ. VICTORIA 2064

A SOLA FIRMA EN COMODAS CUOTAS MUEBLES HASTA 30 M. FABRICA: SAN JUAN 2152

DORM., com., liv. oc. Carabobo 93

Créditos hasta 30 meses, sin anticipo, a pagar desde $ 10.— por mes. Fábrica: BELGRANO 2919

DORMITORIOS $ 85, comed. 95, livings 45 y sofá cama 28. RIVADAVIA 2122

ESCRIT. bibl., caj. hierro, archiv., juegos cuero y sillón girat. RIVADAVIA 2122.

FABRICA mueb. g|stok liq. PROVENZAL, FRANCES, Mod. DTO. ALVAREZ 1555

POR asunto privado, vdo. dormit. fino, sin estrenar, y comed. $ 120, moderno. JOSE Ma. MORENO 245. alt. Rivadavia 5000.

¡SIN DESEMBOLSO! AMUEBLE SU HOGAR EN LA FABRICA. SAN JUAN 2646

VENDO, por compromiso roto, dormit., comed. regio, macizo, flamante, desarmable $ 115. Pozos 146, a 1 c. Plaza Congreso

COMPRE UD. A CONCIENCIA EN LA COMPETENCIA — Dormitorios $ 70, antes $ 290, y a $ 135, antes $ 400; otros de 800 a $ 230 y de 1.200 a $ 350; comed., roperos, camas, colch., mesas, sillas, sof. camas, guard. ropas, etc. Cambiamos sus muebles usados por nuevos con poco dinero. Visítenos: CORRIENTES 3626/30.

Academias de Baile

INSTITUTO DE BAILES "GAETA" El mayor y más lujoso de Sud América. Instalado en su propio edificio de 4 pisos. Rogamos no confundirlo. Absoluta seriedad. Tango Fox-Trot, Vals, Milonga, Conga, Marchiña y todos los bailes de salón se enseñan en pocos días bajo la experta dirección del prestigioso Profesor diplomado: Domingo Gaeta y afamados Profesores argentinos, inglés, italiano, alemán y francés. Abono desde $ 2. Curso de enseñanza hasta aprender bien. $ 12.—, en clases estrictamente reservadas. Un salón para cada alumna, alumno o familias. Se atiende de 9 a 23 hs. Domingos y feriados de 9 a 22 hs. Pida mayores informes sin compromiso por teléfono o personalmente. CANGALLO 1610. U. T. 38-2614

APRENDA A BAILAR bien en pocos días, enseñan las profesoras MERY y ROSITA. ENTRE RIOS 1033

APRENDA A BAILAR en los Institutos NELSON, Cangallo 996 y Diag. R. S. Peña 943. Horario de 8 a 24 hs. U. T. 35-0396. Matinées, $ 3, todos los días.

APRENDA A BAILAR EN LA ACADEMIA "DOPAZO" ACTUAN LAS MEJORES ORQUESTAS DEL MOMENTO. 100 BAILARINAS ENTRADA $ 1 HORARIO: 15 a 24.30 HORAS RIVADAVIA 5393 (PRIMERA JUNTA)

APRENDA a bailar c. corrección y elegancia por sólo $ 3 en el nuevo y lujoso Inst. de Bailes "ELVIRA". Bmé. Mitre 1032.

B. Irigoyen 83, Gelci enseña bailes en 10 lecciones, sin mujeres. 1a. lecc. gratis.

"LOS MENDEZ" Atienden personalmente su escuela de bailes. Clases privadas. Unicamente enseñanza. Lecciones individuales desde $ 2 a damas y caballeros. Atiende de 10 horas en adelante. LIBERTAD 232. U. T. 35-3127

APRENDA TANGO, FOXTROT, VALS, Etc. con un maestro responsable. Profesor COMAS, autor del tratado "EL ARTE DE BAILAR". Lecc. pers. a toda hora. CURSO de APRENDIZAJE $ 12, de PRUEBA $ 2. De la Asociación Coreográfica Argentina de Profesores. RIVADAVIA 2089. U. T. 47-0791

Radiotelefonía

RADIOS de marca vendo a mitad de precio. CORRIENTES 4102.

PIDALO por TELEFONO Y ES SUYO SIN DINERO! EMERSON RADIO TOTALMENTE IMPORTADO



COMODAS CUOTAS MENSUALES A SU SOLA FIRMA LLAME A 41-8654 COSTA y Cía. Visítenos JOSE E. URIBURU 1131

VENDO tres mil discos clásicos, p. coleccionistas. TUCUMAN 1383. 37-2601

Automóviles y Acces.

ADELANTO s|autos, camiones, c. o sin ret. en el acto. CASEROS 2046. Pta. alta

PADILLA, recauch. cub. garant., prec. mód., at. ped. del int. Ecuador 44. P. Once

ACADEMIA DE CHOFERES "LAMELA" MANEJO TECNICA Y REGISTRO $ 50 Autos para examen DIAZ VELEZ 4772 T. 60-7948 y 0103

PULLMAN 35, Dodge, 30 asient. c|t. buen estado. JONTE 4591. U. T. 67-6684

COMPRO camión. Suipacha 927. T. 31-4064.

Motores, Máq. y Afines

YASINOVSKY. - INDEPENDENCIA 3702 U. T. 45-4605. Alquilo, compro, cambio, vendo, motores eléctr., bombas, movimientos, compresores

MAQUINAS OVERLOK nuevas, vendo. PALPA 3759.

Animales Domésticos

PERRA Bulldog, legítima, por ausent., vendo. Terrero 2629. U. T. 59-7818.

Lanchas y Yates

ASTILLEROS NAJARRO VENDE VELEROS, MOTORES MARINOS Y BUQUES PARA CABOTAJE. U. T. 749, Tigre 618

CRUCERO vendo o permuto por auto moderno. U. T. 63-2255.

Compra de Oro

AVENIDA DE MAYO 917. Compramos oro y alhajas. Pagamos su valor real.

ORO Platino y Brillantes. — Pago más que otros. — Fábrica de Alhajas. DIAGONAL NORTE 929

JOSE SANTARELLI Ltda. paga más su oro y platino. DIAGONAL NORTE 607.

ORO 18 ks. compro alhajas, pago hasta $ 7 el gramo. Brillantes, platino, oro bajo, dentaduras, pago bien CORRIENTES 3019

NOVIOS SIN ANTICIPO CREDITOS SOLA FIRMA CINTILLOS - RELOJES El Diamante — Rivadavia 7518 ORO fino pago $ 5 gr.

ORO 18 hasta $ 7. Platino $ 30. Plata $ 70 K. Brillantes valua. precio más alto plaza. E. Ríos 374

Fotografía y Optica

Anteojos COMPLETOS POR SOLO $ 5 OPTICA REX UNICAMENTE EN SARMIENTO 829. T. 35-7356 Será atendido por ópticos Diplomados.

Divorcio en el Exter.

DIVORCIO tramitado RAPIDO, SEGURO y ECONOMICO por el Decano de los Estudios mexicanos, establecido en Buenos Aires HACE DIECISIETE AÑOS. DURACION DEL JUICIO de divorcio hasta hacer entrega de la sentencia: 50 días, por durar el juicio 20 días y requerirse para correo aéreo: 30 días.

El costo total de la gestión se deposita en garantía en un Banco, pagadero a mí sólo cuando hago entrega del testimonio de la sentencia legalizado por el Consulado de la República Argentina en México, rigurosamente dentro del plazo convenido, por consiguiente SIN PAGO ADELANTADO A MI DE UN SOLO CENTAVO.

Horas de consulta gratis: de 17 a 19 horas. Consultas por correo contestadas en el día. Dr. Gastón Guilbaud 570 ESMERALDA 582 - Bs. As. Teléfonos: 35 Libertad 1953 y 35 Libertad 0387 Dirección Cablegráfica: Gaguilbaud - Baires

Auténtica Oficina MEXICANA de Divorcios y Mandatos. - JUAREZ 989 - México DIVORCIO y nuevo casamiento, EL UNICO que por su organización lo efectúa en 30 DIAS de común acuerdo. Económico y facilid. de pago. Garantías bancarias. En Bs. As.: Estudios Dr. DALTON LAVALLE 1362, 4º. piso. 38-6123 Servicio especial de consultas al Interior GRATIS

DIVORCIO Y NUEVO CASAMIENTO. Conversión de sentencias argentinas de separación en divorcio absoluto. Trámite rápido y muy económico, sin cobrar adelantado. CONSULTE GRATIS al abogado especialista Dr. A. Cristiani Que atiende de 8 a 20 horas URUGUAY 546. Piso 3º. U. T. 38-7569

DIVORCIO Nuevo enlace, rápido, económico. Reserva y garantía bancaria. Dr. VAZQUEZ RAMOS UNICO abogado mexicano y ex juez civil en México que atiende personalmente en Buenos Aires. Informes gratis de 10 a 20 horas DIAGONAL NORTE 943 Piso 2º — U. T. 35-0291

Edictos Judiciales

Por disposición del señor juez doctor Martín Abelenda, llámase por treinta días a los herederos o acreedores de Jesús Díaz, cuyo juicio tramita por la secretaría Nº. 9. Buenos Aires, febrero 26 de 1943. — Doctor Julio A. de Kemmeter, secretario.

El juez Dr. Martín Abelenda, secretaría Dr. Alsina, cita por treinta días a herederos y acreedores de Jacobo Guralnik. Buenos Aires, marzo 1 de 1943. — Doctor Antonio Alsina, secretario.

Por disposición del señor juez civil doctor Enrique I. Cáceres, se hace saber por TRES días que en los autos caratulados "Simonini, Serafín contra Osorio, José Ramón. s|cobro hipotecario" se ha dictado sentencia cuya parte dispositiva dice: "Buenos Aires, junio 19 de 1942... Sentencio esta causa de trance y remate mandando llevar adelante la ejecución hasta hacerse al acreedor íntegro pago del capital reclamado, intereses y costas. Notifíquese. Enrique I. Cáceres. Ante mí: J. A. Amuchástegui Keen". Secretario José A. Amuchástegui Keen. Buenos Aires, agosto 21 de 1942.

La Rosa de los Vientos

★ El hombre primitivo

"¿UD. se propone civilizarme?", dijo el hombre primitivo al misionero.

—Exactamente, respondió éste.

—¿Quiere decir que me hará abandonar las costumbres salvajes y me enseñará a trabajar?

—Eso me propongo.

—¿Y luego simplificaré mis métodos e inventaré instrumentos para trabajar más ligero?

—Sí.

—¿Y luego me haré ambicioso y rico, hasta no trabajar del todo?

—Naturalmente.

—¿Para qué entonces tantos rodeos si llegaré al punto de partida? No trabajo absolutamente nada ahora.

(De "Irish News")

★ Tos a reglamento

"TENGO sesenta segundos para toser e inmediatamente después la tos debe cesar". Así les decía a sus oficiales en una reunión donde les explicaba lo que debía ser la disciplina el general Bernard Low Montgomery. Hijo de un obispo, no fuma, no bebe, pero es de un buen humor permanente. Es de una disciplina de hierro, un hombre culto e inteligente y un formidable táctico.

(De "Editorial Review", Nueva York)

LA CONOCIA BIEN



—¡Cúbrete con la servilleta, que la sopa está muy caliente, mujer!

Licitaciones Oficiales

DIRECCION GENERAL DE HIDRAULICA
Provincia de Córdoba
LICITACION PUBLICA

Llámase a pública licitación hasta el día 19 de abril próximo, a las 17 horas, para la contratación de la ejecución de las Obras de "Sistematización del Arroyo La Cañada", en esta capital, cuyo presupuesto de licitación asciende a la suma de $ 1.435.035,25 m|n.

Los pliegos respectivos pueden consultarse en Secretaría o en la Representación de la Dirección Provincial de Turismo de Córdoba, en la ciudad de Buenos Aires, Avenida Roque Sáenz Peña núm. 640.

La apertura de las propuestas se realizará en Secretaría, calle 9 de Julio 127, 1er. piso, Córdoba. Rodolfo A. Viale, secretario general.

OBRAS SANITARIAS DE LA NACION

Llámase a licitación pública para la provisión de cañería y piezas especiales de hormigón simple y armado. El pliego de condiciones puede consultarse en la Oficina de Compras, Charcas 1840, de 12 a 15. Las propuestas se presentarán en la Secretaría General, Charcas 1840, 1er. piso, hasta el 27 de abril próximo, a las 15.30, en que serán abiertas en presencia de los concurrentes. EL SECRETARIO GENERAL. Buenos Aires, marzo 22 de 1943.

Parteras

AMATRIAIN. Partera especialista, ex jefa Maternidad Madrid y Buenos Aires. 29 años de práctica, embarazos, partos, casos urgentes, pens. Facil. pago. Cons. gratis. CANGALLO 1948, p. 1o. U. T. Cuyo 47-0456

A. FABBRI, PARTERA PARANA 260 — U. T. 35-3995 Especialista, ex Hosp. R. Mejía. Partos. Emb. Casos urg. Precios sin compet. Fac. pago. Cons. gratis. Pens. Se atiende todo el día y domingos.

A. JUANA M. CASAS. Partera, Egresada de la Facultad de Ciencias Médicas de Bs. As. Embarazos, partos, casos urg. Pensionistas. Cons. gratis todos los días y domingos. Precios módicos. Bartolomé Mitre 1970. 3er. piso. U. T. 47-5155.

A. NUÑEZ. — Partera especialista. Atiende todo el día, prec. módicos, consultas gratis. U. T. 47-0376. Independencia 2371. Domingos inclusive.

A. EMMA González. Canning 2457 y Santa Fe. ex del Rivadavia. Parto en sanatorio $ 100. Recibe pens. U. T. 71-3436.

EMMA PASQUETTO - Partera Partos, emb., casos urg. Cons. gratis todos los días y dgos. Pensionistas. JUANA AZURDUY 2425. T. 70-9722, alt. Cabildo 3500 ciesa.

CABILDO 3079. Partos, embarazos, casos urg. Cons. grat. T. 70-9522. Sra. Paz

FEDERICO LACROZE 2830 (COLEGIALES) U. T. 73-0505 R. HERTZULIS 28 años práct. Especialista todos casos. Precios módicos. Consulta gratis. Domingo pedir hora.

BARRIONUEVO Elvira M., ex del Pirovano. PARTERA especialista. Partos, embarazos, atención obstétrica a toda hora. Consultas gratis. — Precios módicos. POZOS 444 U. T. 38-7590 A 1 cuadra de Belgrano y Entre Ríos

MARINA YUDING, ex del RIVADAVIA. Emb. y casos urgentes. Consulta gratis. Precios módicos. CANGALLO 1729 U. T. 38-4408

PARTERA FREDES. Casos urg. cons. gratis. Fácil. pago. Pensión desde $ 70. ENTRE RIOS 275 y GRAL ARTIGAS 1857 T. 38-6892 T. 59-3029

Pedicuros

A PEDICURO especialista M. Calviño. Extirpa callos, ojos de gallo, de raíz, sin dolor. CARLOS PELLEGRINI 125 U. T. 35-5817

Judiciales REMATES Particulares

BANCO HIPOTECARIO NACIONAL

"Los Remates están sujetos a las condiciones generales de los mismos y a las Leyes y Reglamentos del Banco. La totalidad de los remates se publica en el Boletín del Banco". Casa Central: 25 DE MAYO 221 - 223 y Leandro N. Alem 232

PROVINCIA DE SANTA FE, Departamento 9 de Julio, Distrito Tacuru. Fracciones de campo compuesto por lotes del establecimiento "Santa María", aptas para agricultura y ganadería, a 30 Kms. al SE. de la estación Campo Del Cielo de los FF. CC. del Estado. Linderos generales del establecimiento: N., Territorio Nacional del Chaco; S. Perraca, Virasoro y Soc. Crédito Territorial; E., Soc. Crédito Territorial y O. Ambrosetti Hnos. y Dordoni.

Lotes	Frac.	Superficie	Base	Hipoteca	Deuda Actual	(X)
IIIa, IIId.	A	1.191 Hs. 9770 mc.	$ 16.150	$ 13.725	$ 13.357.47	$ 35.075
VIa, VIb, VIc y VId	B	2.611 „ 8965 „	„ 35.500	„ 30.175	„ 29.366.96	„ 77.400
IVa, IVb, IVc, IVd, Va, Vb, Vc y Vd	C	5.517 „ 2975 „	„ 55.275	„ 46.975	„ 45.717.08	„ 163.075

El 6 de abril de 1943, a las 10.30 horas en el local de la Sucursal. **Nota:** Los compradores podrán tomar a su cargo una hipoteca hasta el 85 o|o del precio de compra, pero no mayor de las cantidades consignadas en la última columna "X", con las deudas que les correspondan. **Adjudicadas** R. 1429 y otras. Sucursal Santa Fe. Martillero: Francisco Bobbio. — Control No. 260.

CRITICA Inl. 23|3|943 Ven. 5|4|943

PROVINCIA DE CORDOBA, Departamentos Colón y Totoral, Pedanías Cañas y Sinsacate. Campo con superficie de 1,109 Hs. 4171 m2, designado como fracción A, B, y E, que comprenden los lotes 1 al 10 del plano de subdivisión del establecimiento "El Chalet" apto para agricultura y ganadería, con los derechos de riego que le corresponden, tiene casa principal compuesta de 6 habitaciones, baño, cocina, galerías y 1 habitación en altillo, 2 poblaciones de menor importancia, galpón y caballeriza y con todo lo adherido al suelo, a 5 Kms. al E.NE de la estación Jesús María de los FF. CC. del Estado. Límites de "El Chalet": N., N. y F. González y A. Bonadero; S. J. Gorchs y calle en medio V. Agüero; E. calle en medio en parte con J. Gorchs y J. Rosa de Anquín y O. F. Brusasca, B. Llerena y N. y F. González, calle en medio en parte. El 6 de abril de 1943 a las 10.30 horas, en el local de la Sucursal. Base $ 100.000. **Adjudicada** R. 4618. F. 3 y 23. Sucursal Córdoba. Martillero: Ignacio Carranza Yofré. **Nota:** El comprador podrá tomar a su cargo un préstamo en dinero efectivo hasta el 50 o|o del precio de compra con el 5 o|o de interés y una amortización anual acumulativa del 1 o|o — Control No 251.

CRITICA Inic. 22|3|943 Ven. 5|4|943

Nena Rubia se Presenta Como la Mejor Candidata en el Handicap Premio Los Haras

Tiene Cumplidas Excelentes Carreras la Buena Defensora del Stud Cantón

Manille, por su Colocación en el Peso, es Seria Rival

CORRESPONDE el turno en el programa de mañana a la disputa del premio handicap Los Haras, carrera en la que, por cierto, se ha dado cita un conjunto discreto de yeguas, que actualmente se encuentran en training, pero entre las mejores aspirantes no hay duda alguna de que la mejor calidad está representada por Nena Rubia, la representante del stud Cantón, colores que defendieran en su paso por las pistas rivales de la calidad de Sierra Leona, Sierra Balcarce y, últimamente, Filisteo. Nena Rubia ha llegado a competir con elementos muy superiores de los que llegará a enfrentar en su carrera de mañana, entre ellos Blackie, Xanthis y otros que valoraron su actuación en más de una oportunidad. Repuesta de sus energías perdidas a través de algunas presentaciones que no le valieron para aportar a su ecurie el premio que esperaban, Nena Rubia competirá mañana en los 2200 metros del premio Los Haras en condiciones de poder responder de acuerdo a su buena corrida, en la que dominara a Reluciente en 2'21" para los 2200 metros, y posteriormente ha llegado a consolidar su preparación con buenas partidas, las cuales acreditaron sus probabilidades de mañana. No corre desde que entrara segunda en el premio Chile, y esta vez debe responder a su carrera en pos de Blackie, que fuera la ganadora del citado cotejo clásico. Como más seria antagonista llevará la hija de Alan Breck a Manilla, la discreta hija de Congreve, que al reaparecer se clasificara segunda en pos de Gosse, a más de dos cuerpos, en 2'5" 1/2 para los 2000 metros, pero que ahora, con mejor monta y, además, con una preparación más completa, su cuidador, Juan V. Da Silva, espera verla correr mucho mejor, favoreciendo a la defensora del stud Combate el peso que le corresponde en esta oportunidad, que sólo es de 49 kilos.

J. V. DA SILVA

Destacadas las dos rivales más serias del handicap Los Haras, aparecen en el cotejo otras competidoras como Lista, que si bien termina de imponerse en buena forma sobre Virginia, en 2'2" 1/5, con 57.54 kilos, esta vez llevará un mayor peso que puede perjudicar su chance. Con todo ello, la defensora del stud Arín merece a los allegados a su caballeriza mucha confianza. Torcaza, que anda bien en privado pero que en esta clase de cotejos no ha llegado a revelarnos nada bueno, puede ser el sport de la carrera y, además, no debe olvidarse la presencia de Pechirroja, pues el hecho de que su ecurie insiste demuestra que esperan que responda a sus buenos trabajos o que encuentre un terreno que le sea favorable.

Será Agasajado Armando G. Velloso

La Asociación de Cronistas y Reporteres de Turf, en la sesión celebrada el miércoles, resolvió: enviar al Jockey Club de la Provincia una nota de adhesión con motivo del pleito entre el gobierno provincial y dicha institución, teniendo en cuenta la obra de progreso que lleva efectuada en La Plata y realizar, el lunes 5 de abril, en los salones de Tabarís, una demostración en honor de su presidente, don Armando García Velloso, con motivo del éxito alcanzado con la obra Turf Argentino, editada por nuestro colega "La Razón".

Peluquero Hará en Breve la Rentrée en Gran Forma

El entraineur Pedro Frías que actualmente tiene a su cuidado al caballo Peluquero, lo viene preparando con la intención de hacerlo reaparecer en breve. El hijo de Hijo Mío y Pelucona, ha sido reintegrado al training activo, una vez curado de sus dolencias, hallándose actualmente en muy buenas condiciones. El martes pasado fué sometido a una partida en 800 metros a la par de Enflame, marcando 48" 3/5, y demostrando hallarse en plena posesión de sus medios. Peluquero, día a día viene recuperando su mejor estado, y en cuanto sea presentado cumplirá una honrosa performance. Es un elemento discreto que puede proporcionar merecidas satisfacciones a su caballeriza.

Escasa Actividad se Registró en Palermo

Los ensayos preparatorios efectuados esta mañana en Palermo, se realizaron en la pista auxiliar que se hallaba barrosa. De las partidas finales, pertenecientes a la reunión de mañana, damos cuenta en el lugar correspondiente de nuestro programa; en cuanto a los ensayos generales, solamente se registraron los siguientes:

En 700 metros

Chilenito, Lezcano, a la par de Cuimbaé, Batista, 44" juntos.

En 800 metros

Picanita, L. Reta, a la par de Alarcón, A. Avero, 51" 4/5; Cabo Cuarto, A. Avero, 52".

Hip. Argentino

Rivales y Montas del Domingo

Premio Gayola — 1200 metros

Monsalve	58	E. Lema
Ibagué	56	I. Leguisamo
P. Alegre	54	S. di Tomaso
Pincelazo	50	V. Lapellegrina
Pascua	49	M. Acosta
Choiqué	47	No correrá
Belcha	45	No correrá

Premio Spit Fire — 1600 metros

As de Pic	57	M. Acosta
Oyente	57	I. Leguisamo
Son Altesse	54	L. Canú
Lord Wolf	52	X. X.
Esclavito	52	R. Rodríguez
Horaco	52	M. Cavillón
Calfú Light	50	E. Catalano

Premio Sibyl — 1100 metros

Burla	55½	I. Leguisamo
Saiona	54	S. di Tomaso
Sintacha	54	M. Acosta
Guayana	52	No correrá
Yecla	52	L. Canú
Bohemia	51½	O. Pellegrino
Cholita	50	R. Fernández
Noircia	50	A. Domínguez

Premio Frigolita — 2000 metros

Boboche	55½	A. Domínguez
Planetario	55	E. García
Miño	55	J. Batista
New Year	54½	E. Antúnez
Chopo	53½	I. Leguisamo
Tándem	53	F. Quinteros
Rinconete	51½	E. Callejas
Altanero	50	J. Ibarra

Premio R. Blaus — 1000 mts.

Xanthis	59½	J. Martínez
Laodamia	59½	B. Marcos
Elocuente	59½	I. Leguisamo
(Pascua	56½	M. Acosta
(Ridere	56½	No correrá
Cucaracha	56½	F. Quinteros

Premio Black Arrow — 1400 metros

Highball	55½	R. Fernández
Cleofás	54½	I. Leguisamo
(Jachal	54	Dudoso
(Icorá	50	M. Acosta
Tigrero	53½	O. Pellegrino
Pomito	52½	J. P. Artigas
Carolino	51	J. Sberna
Intrépido	50½	E. Catalano

Premio N. Linda — 1500 metros

Antiparra	55	X. X.
Cara	55	R. Quinteros
Embestida	55	R. Fernández
Retahila	55	C. Riero
Aniline	55	O. Nardi
Sourire	55	M. Acosta
Conquete	52	L. Canú
Nutria	52	I. Leguisamo
Belcha	52	E. Catalano

Premio S. Balcarce — 1500 mts.

Isco	56	X. X.
Notari	56	J. Sberna
Cerrillo	56	A. Domínguez
Posible	56	J. Ibarra
Ringuelet	56	P. Lofiego
Angelus	56	F. Quinteros
Kewick	56	J. P. Artigas
Floripón	56	E. Antúnez
Brillador	56	M. Acosta
Grant	56	L. Olmos
Cap. Boycott	56	J. Batista

Ensayos Generales de Hoy en San Isidro

En la pista de arena de San Isidro, que se hallaba muy pesada, se efectuaron esta mañana los siguientes ensayos generales:

EN 600 METROS

Reticencia, Spizzirri, 35" 4/5; Ilíada, A. A. Domínguez, a la par de Farfara, Canú, 37", opuesto.

EN 700 METROS

Gertrudis, Royo, a la par de Piza, Grassi, 45", opuesto.

EN 800 METROS

Corsicán, Leguisamo; Banderín, Barrios; y Facón, Callejas, 50" 3/5, opuesto, juntos; Mesana, Royo, y Milusa, Mosquera, 50" 3/5, juntas; Caritano, Cassaigne, 51"; Muestra, Sberna, 51", opuesto.

EN 1.000 METROS

Pastor Luna, Nardi, a la par de Presa, J. P. Artigas, 1'4", juntos; Monaguete, Manzoni, 1'4" 1/5; Scarlet Cap, Royo, 1'5"; Insignia, Royo, 1'5" 2/5; Bhopal, M. López, 1' 7", opuesto, suave; Bubalco, Leguisamo, a la par de Cantábrico, Barrios, opuesto, cómodos; Lindo Nene, J. Caballero, cómodo; Farkas, Canú, suave.

EN 1.200 METROS

Crevette, Antúnez, a la par de Cortesía, peón, 1'18" 1/5, juntas, pero fácil la segunda; Secreto, Leguisamo, de floreo al revés, los primeros 1.000 metros a la par de Dalmacio, F. R. Quinteros, mejor Secreto.

EN 1.400 METROS

Real Condesa, J. Caballero, 1'31"; Brazola, B. Castro, al revés, últimos 1.000 metros a la par de Altanero, Ibarra, 1'4".

EN 2.000 METROS

Pali, Canú, de floreo al revés.

Campaña y Antecedentes de los que Corren en el Césped

Primera Carrera - 1.600 Mts.

1 DESPARRAMO 4 as. 57 ks. El 22 de febrero de 1942 con 53 ks. (Díez), N. P. de Mica 56, en 1'37" 1/2 los 1600 mts. P. N. (S. I.). Su campaña desde el 22 de febrero de 1942: N. P.

2 HUADA 4 as. 57 ks. El 7 de marzo con 54 ks. (Canú), 4o. a vs. cpos. de Grand Duc 54, en 1'12" 1/5 los 1200 mts. P. N. (S. I.). Su campaña desde el 23 de mayo de 1942: N. P., N. P., N. P., 4o.

3 PAJECITO 5 as. 57 ks. El 7 de marzo con 56 ks. (B. Castro), N. P. de Grand Duc 54, en 1'12" 1/5 los 1200 mts. P. N. (S. I.). Su campaña desde el 7 de marzo de 1943: N. P. Nota: Actuó en La Plata con regular éxito.

4 GOBERNADOR 4 as. 57 ks. El 7 de marzo con 54 ks. (F. Sola), N. P. de Grand Duc 54, en 1'12" 1/5 los 1200 mts. P. N. (S. I.). Su campaña desde el 7 de setiembre de 1941: N. P., N. P., N. P., N. P., N. P.

5 PICHINCHON 4 as. 57 ks. El 27 de febrero con 54 ks. (Olmos), N. P. de Estoque 53, en 1'31" 3/5 los 1500 mts. P. N. Su campaña desde el 24 de octubre de 1942: 3o., 3o., N. P.

6 ROCK 5 as. 55 ks. El 13 de marzo con 55 1/2 ks. (Leguisamo), 2o. a 2 1/2 cpos. de Horacio 57, en 1'27" 1/5 los 1400 mts. P. H. Su campaña desde el 8 de diciembre de 1942: N. P., 3o., N. P., 3o., 2o.

7 FOX 4 as. 55 ks. El 14 de febrero con 52 ks. (Royo), 3o. a 1 3/4 cuerpo de Pali 54, en 1'26" 2/5 los 1400 mts. P. N. Su campaña desde el 3 de enero de 1942: 4o., 3o.

Segunda Carrera - 1.000 Mts.

1 PIGMALION 3 años, 56 ks. El 9 de marzo, con 53 ks. (J. Ibarra), 4o. a 5 cpos. de Glass Full 54, en 1'6" 3/5 los 1.100 mts. P. N. Su campaña desde el 21 de febrero de 1943: 2o., 4o.

2 HUALANO 3 años, 56 ks. El 4 de octubre, con 52 ks. (Canú), N. P. de Tigrero 55, en 57" 4/5 los 1,000 mts. P. N. Su campaña desde el 4 de octubre de 1942: N. P.

3 ISCO 3 años. 56 ks. Debuta.

4 LUCKY ONE 3 años. 56 ks. Debuta.

5 POITIERS 3 años. 56 ks. El 19 de marzo, con 52 ks. (Vieytes), N. P. de Prósit 56, en 1'5" 1/5 los 1,100 mts. P. N. Su campaña desde el 19 de marzo de 1943: N. P.

6 EGOLATRA 3 años, 56 ks. El 19 de marzo, con 56 ks. (Rodríguez), N. P. de Prósit 56, en 1'5" 1/5 los 1.100 mts. P. N. Su campaña desde el 27 de diciembre de 1942: 4o., N. P.

7 ANACORETA 3 años, 56 ks. El 19 de marzo, con 53 ks. (A. A. Domínguez), N. P. de Prósit 56, en 1'5" 1/5 los 1.100 mts. P. N. Su campaña desde el 8 de noviembre de 1942: N. P., N. P., N. P., N. P.

8 LINCE 3 años, 56 ks. El 19 de marzo, con 56 ks. (Bergós), N. P. de Prósit 56, en 1'5" 1/5 los 1.100 mts. P. N. Su campaña desde el 23 de enero de 1943: N. P., N. P.

9 SAINT DONALD 3 años, 56 ks. El 9 de marzo, con 54 ks. (Canú), 2o. a 1 cpo. de Glass Full 54, en 1'6" 3/5 los 1.100 mts. P. N. Su campaña desde el 13 de febrero de 1943: 3o., 2o.

Tercera Carrera - 1.500 Mts.

1 DESEADA 5 as., 57 kilos. El 13 marzo con 57 kilos (Leguisamo), 4a. a 3 1/2 cpos. de Yecla 49 1/2, en 57" 4/5 los 1.000 metros. P. H. Su campaña desde el 14 de diciembre de 1940: N. P., N. P., 4a., N. P., N. P., 2a., 3a., 1a., N. P., N. P., N. P., 4a., N. P., N. P., 4a., N. P., N. P., 4a., 1a., 4a. Nota: Actuó en La Plata con variado éxito.

2 FLETA 4 as., 55 ks. El 12 de octubre con 56 kilos (Martucci), N. P. de Orangefie 55 1/2, en 1'37" 3/5 los 1.600 metros. P. N. (S. I.). Sufrió una hemorragia nasal. Su campaña desde el 15 de agosto de 1941: 3a., 2a., 1a., 4a., 3a., 3a., 1a., 2a., 4a., N. P.

3 GUAYANA 4 as., 55 ks. El 9 de marzo con 54 kilos (C. Riero), 3a. a 2 1/2 cpos. de Sintacha 57, en 1'26" 2/5 los 1.400 metros. P. N. Su campaña desde el 21 de marzo de 1942: 1a., N. P., N. P., N. P., 1a., 4a., 3a. Nota: Actuó en La Plata sin éxito.

4 CORNEBICHE 4 as., 55 kilos. El 9 de marzo con 53 ks. (Catalano), N. P. de Sintacha 57, en 1'26" 2/5 los 1400 metros. P. N. Su campaña desde el 7 de diciembre de 1941: 4a., N. P., 2a., 3a., 3a., 1a., N. P., N. P., 4a., 3a., N. P., 3a., 2a., 2a., N. P.

5 SILVER MEDAL 4 as., 52 kilos. El 21 de febrero con 51 kilos (Díez), N. P. de Deseada 56 1/2, en 1'14" 1/5 los 1200 mts. P. N. (San Isidro). Su campaña desde el 8 de junio de 1941: N. P., N. P., 3a., N. P., N. P., N. P., N. P. Nota: Actuó en La Plata con variado éxito.

6 PERSEVERANCIA 5 as., 52 ks. El 28 de febrero con 50 ks. (Royo), N. P. de Sazi Naz 57, en 1'36" 2/5 los 1600 mts. P. N. (S. I.). Su campaña desde el 11 de septiembre de 1940: N. P., N. P., N. P., N. P., N. P., N. P., N. P., N. P., 4a., 3a., N. P., N. P., N. P., 3a., 3a., N. P., N. P., 4a., N. P., N. P., N. P., N. P., 3a., N. P. Nota: Actuó en La Plata sin éxito.

7 ESCARAPELA 4 as., 52 kilos. El 28 de febrero con 53 kilos (Artigas), N. P. de Insignia 50, en 1'31" 3/5 los 1500 metros. P. N. (S. I.). Su campaña desde el 23 de agosto de 1941: N. P., N. P., 2a., 4a., 2a., 3a., 1a., 4a., 2a., N. P., N. P.

Cuarta Carrera - 1.000 Mts.

1 GALILEA 2 as., 55 ks. Debuta.

2 MEMORIA 2 as., 55 ks. El 7 de marzo, con 55 1/2 ks. (J. Martínez), N. P. de Crevette 55, en 59" los 1000 mts. P. N. (S. I.). Su campaña desde el 7 de marzo de 1943: N. P.

3 MULUYA 2 as., 55 ks. Debuta.

4 LOVAINA 2 as., 55 ks. Debuta.

5 ALETA 2 as., 55 ks. El 7 de marzo, con 55 ks. (E. García), N. P. de Crevette 55, en 59" los 1000 mts. P. N. (S. I.). Su campaña desde el 7 de marzo de 1943: N. P.

6 HELEN WILLS 2 as., 55 ks. El 14 de marzo con 55 ks. (Antúnez), 2a. a 2 1/2 cpos. de Manon 55, en 1'1" 1/5 los 1000 mts. P. N. (S. I.). Su campaña desde el 14 de marzo de 1943: 2a.

7 UNA FIJA 2 as., 55 ks. El 7 de marzo, con 55 ks. (Bergós), N. P. de Crevette 55, en 59" los 1000 mts. P. N. (S. I.). Su campaña desde el 7 de marzo de 1943: N. P.

9 GALETTE 2 as., 55 ks. Debuta.

8 SOPETTA 2 as., 55 ks. Debuta.

Quinta Carrera - 2.200 Mts.

1 LISTA 3 años, 59 kilos. El 28 de febrero con 54 kilos (Pellegrino), 1a. por 1 cpo. a Virginia 55, en 2'2" 1/5 los 2000 mts. P. N. (S. I.). Su campaña desde el 23 de agosto de 1942: 2a., 2a., 1a., 1a., 4a., 3a., 1., 1a., 3a., 1a.

2 TORCAZA 4 años, 56 1/2 kilos. El 13 de marzo con 56 y 1/2 ks. (di Tomaso), 3a. a 2 1/2 cps. de Gosse 55 en 2'5" 1/2 los 2000 mts. P. H. Su campaña desde el 25 de agosto de 1941: N. P., 1a., 4a., N. P., 3a., 2a., 2a., N. P., N. P., N. P., 3a., 1a., 2a., 4a., 2a., 1a., 2a., 1a., 1a., 4a., 4a., 3a., 3a., 4a., 2a., 3a.

3 NENA RUBIA 3 años, 54 kilos. El 25 de diciembre con 53 ks. (Rodríguez), 2a. a 1 1/2 cps. de Blackie 60 en 2'3" 1/5 los 2000 mts. P. N. Su campaña desde el 24 de mayo de 1942: 2a., N. P., 2a., 2a., 1a., N. P., 1a., 2a., N. P., 1a., 2a., 4a., 2a.

4 PECHIRROJA 4 años, 53 kilos. El 19 de marzo con 50 kilos (López), 3a. a 2 cps. de Sourire 51 en 1'37" 3/5 los 1600 mts. P. N. Su campaña desde el 29 de junio de 1941: 4a., 1a., N. P., 3a., 2a., 3a., 3a. Nota: Actuó en La Plata con variado éxito.

5 RETAHILA 3 años, 51 kilos. El 19 de marzo con 49 ks. (C. Riero), 2a. a 1/2 cpo. de Sourire 51 en 1'37" 3/5 los 1600 mts. P. N. Su campaña desde el 8 de agosto de 1942: 4a., N. P., 3a., 1a., N. P., N. P., 1a., 1a., 2a., 2a., N. P., 2a.

6 MANILLE 3 años, 49 kilos. El 13 de marzo con 50 kilos (Nardi), 2a. a 2 1/2 cps. de Gosse 55 en 2'5" 1/2 los 2000 mts. P. H. Su campaña desde el 24 de mayo de 1942: 1a., 2a., 4a., 2a., 3a., N. P., 2a.

7 REAL CONDESA 3 años, 49 kilos. El 9 de marzo con 55 ks. (Canú), N. P. de Barfleur 54 en 1'4" 3/5 los 1100 mts. P. N. Su campaña desde el 20 de junio de 1942: 3a., N. P., 2a., N. P., 4a., 1a., 3a., N. P. Nota: Actuó en La Plata con variado éxito.

8 SON ALTESSE 5 años, 47 kilos. El 13 de marzo con 47 ks. (J. Ibarra), 4a. (última) a vs. cps. de Gosse 55 en 2'5" 1/2 los 2000 mts. P. H. Su campaña desde el 30 de noviembre de 1941: N. P., 3a., 4a., N. P., 1a., N. P., N. P., 1a., 1a., N. P., N. P., N. P., 4a.

Sexta Carrera - 1.400 Mts.

1 DOROTEA 3 años, 52 ks. Debuta en San Isidro. Nota: Actuó en La Plata con regular éxito.

2 VELOCISIMA 3 años, 52 ks. El 13 de febrero, con 56 ks. (R. Quinteros), 2a. al pescuezo de En Garde 56, en 1'24" 3/5 los 1.400 mts. P. N. (S. I.) Su campaña desde el 21 de junio de 1942: N. P., N. P., N. P., N. P., 4a., 2a., 3a., 3a., 2a.

3 FLEXIBLE 3 años, 52 ks. El 7 de marzo, con 53 ks. (R. Fernández), 2a. a 2 cpos. de Hurrah! 56, en 1'31" 2/5 los 1,500 mts. P. N. (S. I.). Su campaña desde el 28 de febrero de 1942: N. P., 3a., N. P., N. P., 2a.

4 SUNNA 3 años, 52 ks. Debuta.

5 MAMA INES 3 años, 52 ks. El 30 de enero, con 53 ks. (Pellegrino), 4a. a varios cpos. de Barfleur 56, en 1'32" 4/5 los 1.500 mts. P. N. Su campaña desde el 8 de noviembre de 1942: N. P., N. P., 4a.

6 BROTADA 3 años, 52 ks. El 31 de enero, con 56 ks. (A. Grassi), N. P. de Hessian Fly 56, en 59" 4/5 los 1.000 mts. P. N. (S. I.) Su campaña desde el 25 de diciembre de 1942: N. P., N. P., N. P.

7 NUITS 3 años, 52 ks. El 27 de febrero, con 56 ks. (Leguisamo), 3a. a 4 1/2 cpos. de Wichita 53, en 1'25" 1/2 los 1.400 mts. P. N. Su campaña desde el 19 de abril de 1942: 2a., 2a., 3a.

8 GOLDEN GLORY 3 años, 52 ks. El 13 de febrero, con 52 ks. (Manzoni), 4a. a 4 1/2 cpos. de En Garde 56, en 1'24" 3/5 los 1.400 mts. P. N. (S. I.). Su campaña desde el 12 de julio de 1942: N. P., N. P., 4a. Nota: Actuó en La Plata sin éxito.

9 LINQUEÑA 3 años, 52 ks. El 21 de marzo, con 52 ks. (Laborde), N. P. de Endiablada 56, en 1' 4/5 los 1.000 mts. P. N. Su campaña desde el 17 de enero de 1943: N. P., N. P., N. P.

Séptima Carrera - 1.000 Mts.

1 NIGHT THIEF 3 años, 57 1/2 kilos. El 13 de marzo con 48 ks. (Acosta), 1o. por 3 cps. a Arlequín 50 1/2 en 1'3" 2/5 los 1100 mts. P. H. Su campaña desde el 11 de abril de 1942: 3o., 2o., 2o., 3o., 2o., 4o., 2o., 1o., 1o., N. P., 4o., 4o., 3o., 1a.

2 LYDE 3 años, 54 1/2 1/2 kilos. El 16 de enero con 56 1/2 ks. (Ausbruch) N. P. de Cleofás 54 en 1'31" 2/5 los 1500 mts. P. N. Su campaña desde el 3 de mayo de 1942, 2o., 3o., 1o., 3o., 2o., 3o., 1o., N. P.

3 TRISTAN 3 años. 54 kilos. Debuta en San Isidro: Nota: Actuó en La Plata con variado éxito.

4 CHOIQUE 3 años, 54 kilos. El 13 de marzo con 56 kilos (Leguisamo), 1o. por 2 cps. a Bobby Burns 56 en 57" 4/5 los 1000 mts. P. H. Su campaña desde el 11 de abril de 1942: N. P., 3o., 2o., N. P., 3o., 2o., 3o., 1o., N. P., N. P., N. P., 3a., 2a., N. P., 1o.

5 TORCUATO 3 años 54 kilos. El 28 de febrero con 50 y 1/2 ks. (Acosta), 1o. por 1/2 cpo. a Wattered 51 1/2 en 58" los 1000 mts. P. N. (San Isidro). Su campaña desde el 15 de noviembre de 1942: 1o., N. P., 2o., 1o.

6 WATTERED 3 años, 51 kilos. El 13 de marzo con 56 ks. (Recavarren), 3o. a 4 1/2 cps. de Choiqué 56 en 57" 4/5 los 1000 mts. P. H. Su campaña desde el 21 de febrero de 1943: 1o., 2o., 3o.

7 VENENO 3 años, 51 kilos. El 6 de enero con 53 kilos (Nardi), N. P. de Ibagué 58 en 1'6" los 1100 mts. P. N. Su campaña desde el 16 de agosto de 1942: N. P., N. P., 1o., N. P., N. P.

8 LORD BRION 3 años, 50 kilos. El 13 de febrero con 52 ks. (Falcón), 4o. a vs. cps. de Dark Prince 53 1/2 en 58" 3/5 los 1000 mts. P. N. (S. I.). Su campaña desde el 13 de febrero de 1943, día de su debut en San Isidro: 4o. Nota: Actuó en La Plata con variado éxito.

9 RICO POBRE 3 años, 49 1/2 kilos. El 27 de diciembre con 52 ks. (A. A. Domínguez) N. P. de Estirado 55 en 1'11" 3/5 los 1200 mts. P. N. Su campaña desde el 11 de octubre de 1942: N. P., 4o., 1o., N. P.

Octava Carrera - 1.600 Mts.

1 EN GARDE 3 as. 56 ks. El 28 de febrero con 51 ks. (Acosta), N. P. de Picanita 54 y Tamara 50 (puesta), en 1'30" los 1500 mts. P. N. (S. I.). Su campaña desde el 19 de diciembre de 1942: 3a., 2a., 1a., N. P.

2 BRAZOLA 3 as. 56 ks. El 17 de [illegible]

3 LOUISIANA 3 as. 56 ks. [illegible]

4 BABILONIA 3 as. 56 ks. [illegible]

5 FLAX 3 as. 56 ks. [illegible]

6 HAUTAINE 3 as. 56 ks. [illegible]

7 SALTARILLA 3 as. 56 ks. [illegible] Su campaña desde el 27 de septiembre de 1942: N. P., N. P., N. P., 2a., 1a.

8 HESSIAN FLY 3 as. 56 ks. El 13 de marzo con 51 1/2 ks. (Acosta), 2a. a 1/2 cabeza de Aniline 55, en 1'38" 3/5 los 1600 mts. P. H. Su campaña desde el 29 de junio de 1942: N. P., N. P., 3a., 2a., 1a., N. P., 2a.

9 FARANDA 3 as. 56 ks. El 21 de febrero con 56 ks. (J. Martínez), N. P. de Cortesía 56, en 1'24" 2/5 los 1400 mts. P. N. (S. I.). Su campaña desde el 24 de enero de 1942: 4a., 3a., 2a., 1a., 3a., 3a., 4a., N. P.

10 LIONESA 3 as. 56 ks. El 21 de febrero con 56 ks. (J. Batista), 4a. a 3/4 cpo. de Cortesía 56, en 1'24" 3/5 los 1400 mts. P. N. (S. I.). Su campaña desde el 6 de septiembre de 1942: N. P., 1a., 3a., N. P., 3a., 4a., 2a., 4a.

11 NOVICIA 3 as. 56 ks. El 6 de septiembre con 56 kilos (E. García), N. P. de Biyuya 56, en 1'26" 2/5 los 1400 mts. P. N. Su campaña desde el 6 de septiembre de 1942: N. P. Nota: Actuó en La Plata con variado éxito.

12 HURRAH! 3 as. 56 ks. El 7 de marzo con 56 ks. (Leguisamo), 1a. por 2 cpos. a Flexible 53, en 1'31" 2/5 los 1500 mts. P. N. (S. I.). Su campaña desde el 16 de enero de 1943: 2a., 3a., 1a.

13 OLIANA 3 as. 56 ks. El 13 de septiembre con 53 ks. (Portillo), N. P. de Pascua 53, en 1'5" 4/5 los 1100 mts. P. N. Su campaña desde el 5 de julio de 1942: 2a., 1a., 2a., N. P.

14 MERULA 3 as. 56 ks. El 7 de marzo con 56 ks. (Lhuillier), 2a. a 3/4 cpo. de Nutria 56, en 1'29" 2/5 los 1500 mts. P. N. (S. I.). Su campaña desde el 11 de octubre de 1942: 2a., 2a., 1a., N. P., 2a.

Programa y Montas de Mañana en S. Isidro

REUNION No. 24 — PISTA PESADA

FIJA DEL DIA: GALETTE

CRITICA ha Pronosticado 81 Ganadores y 39 Placés

PRIMERA CARRERA — 1600 Mts. — A LAS 14.30

Premio Madreselva — Para todo caballo de 4 años y más edad que no hayan ganado. Peso: 57 kilos. Premios: pesos 4.000 al 1o., 800 al 2o. y 400 al 3o. Entrada: pesos 40.

Cuidador	Caballo	ks.	Jockey	e	Padre	Madre	Corridas	Partidas
D. Baldo	1 Desparramo	57	J. González	4	Sipo	Hafsa	1'42" césped	1 700 suave
P. Zarlengo	2 Huadá	57	L. Canú ***	4	Dropsy	Huecué	1'41" césped	2 44" arena
J. Mayer	3 Pajecito	57	B. Castro *	5	Crisol	Zaida	1'41" 4/5 cés.	3 51" arena
C. Sola	4 Gobernador	57	F. Sola ***	4	Diadochos	Dalena	1600 a volt. t	4 52" arena
V. Maglio	5 Pichinchón	57	M. López ***	4	Cardenio	Pichí	1'42" césped	5 51" 2/5 ar.
G. Torterolo	6 Rock	55	Leguisamo	5	Parwiz	Mary Roca	T. de correr	6 52" 3/5 P.
L. Aguirre	7 Fox	55	R. Royo ***	4	Rico	Fedra	1600 p. err. a	7 51" 2/5 ar.

Candidato: FOX — Por ser un elemento que ha corrido poco y por su tercer puesto en pos de Pali y Barbador en 1'26" 2/5 y sus trabajos últimos. Les gusta.

Enemigo: ROCK — Que aunque viene de llegar 3o. de Horaco, algo lejos, es sin duda una carta capaz de imponer condiciones. Anda bien.

Sorpresa: GOBERNADOR — En atención a su reciente partida de 800 metros en 48" 2/5 en la arena de San Isidro y porque le merece fe a sus allegados.

SEGUNDA CARRERA — 1000 Mts — A LAS 15.—

Premio Santanella — Para caballos de 3 años (con exclusión de yeguas) que no hayan ganado. 56 kilos. Premios: pesos 4.000 al 1o., 800 al 2o. y 400 al 3o. Entrada: $ 40.

Cuidador	Caballo	ks.	Jockey	e	Padre	Madre	Corridas	Partidas
O. Canay	1 Pigmalion	56	Leguisamo	3	R. Pasha	Pimpinela	49" 3/5 op. a	1 38" arena
J. Quiros	2 Hualano	56	F. Quinteros	3	Serenus	Huelén II	T. de correr	2 500 recta
J. Lapistoy	3 Isco	56	No correrá	3	Calibán	Isla Rica	1'3" op. ar.	3 51" 4/5 ar.
O. Giberti	4 Lucky One	56	Zingoni ****	3	Adicto	Bar One	1' 4/5 op. cés.	4 500 recta
J. Ratto	5 Poitiers	56	Vieytes ****	3	Pantalon	Etincelle	1'2" Pal.	5 500 r. Pl
J. Daguerre	6 Ególatra	56	Rodríguez	3	H. Brion	Engreída	T. de correr	6 36" 3/5 t.
A. Liceri	7 Anacoreta	56	C. Riero **	3	Songe	Apachitte	T. de correr	7 29" 4/5 P.
J. Alvariza	8 Lince	56	M. Bergós	3	L. Wembley	La Rev'che	T. de correr	8 30" 2/5 ar.
D. Rod'guez	9 S. Donald	56	L. Canú ***	3	Aliado	Olorosa	1'1" 1/5 césp.	9 30" arena

Candidato: SAINT DONALD — Que viene de llegar 2o. en pos de Glass Full, a sólo un cuerpo en 1'6" 3/5 los 1100 en la arena de Palermo. Les gusta mucho.

Enemigo: PIGMALION — Que en la misma carrera que el anterior viene de llegar 4o. a 5 cpos., pero que ha mejorado de entrenamiento y les agrada.

Sorpresa: LINCE — Por la declaración cumplida por su caballeriza y teniendo en cuenta que el hijo de Lord Wembley venía corriendo en los primeros puestos.

TERCERA CARRERA — 1500 Mts. — A LAS 15.30

Premio Rosemary — Para yeguas de 4 años y más edad, ganadoras de una, dos o tres carreras no clásicas o especiales. Peso: 52 kilos. Recargo de 3 kilos a las ganadoras de dos y de 5 kilos a las de tres carreras. Premios: $ 4.500 a la 1a., 900 a la 2a. y 450 a la 3a. Entrada: pesos 45.

Cuidador	Caballo	ks.	Jockey	e	Padre	Madre	Corridas	Partidas
P. Ferro	1 Deseada	57	Leguisamo	5	C. Belt	Desc'fiada	1'34' Pal.	1 700 Pal.
E. Ivaldi	2 Fleta	55	E. Marsecci	4	Ix	Facer	1500 p. err. a	2 50" 2/5 ar.
G. De Palma	3 Guayana	55	E. Antúnez	4	Macon	G. Puff	1'28" 3/5 Pal.	3 800 Pal.
G. Torterolo	4 Cornebiche	55	M. Acosta	4	Parwiz	Corzuela	T. de correr	4 48" 2/5 P.
J. Castro	5 S. Medal	52	Bian'mano *	4	Lombardo	S. Wing	1500 floreo	5 700 suave
R. Pereyra	6 P'severancia	52	R. Royo ***	5	P. a Poco	Amaltea	1'29" césped	6 700 s. ar.
B. Alvarez	7 Escarapela	52	J. Artigas	4	Mineral	Espaventera	1'33" césped	7 45" arena

Candidata: ESCARAPELA — Por la buena preparación que luce, aquel 2o. puesto de La Cave y su reciente partida al costado de Huanquero, de 800 metros en 47" 2/5.

Enemiga: DESEADA — Que viene de llegar 4a. en pos de Yecla y Bohemia en 57" 4/5 los 1000 y en esta distancia debe mejorar mucho.

Sorpresa: CORNEBICHE — Que en sus trabajos en privado anda como para mejorar mucho sus últimas actuaciones en algunas de las cuales faltó buena dirección.

CUARTA CARRERA — 1000 Mts — A LAS 16.—

Premio Miss Mary — Para potrancas de 2 años que no hayan ganado. Peso: 55 kilos. Premios pesos 4.500 a la 1a., 900 a la 2a. y 450 a la 3a. Entrada: pesos 45.

Cuidador	Caballo	ks.	Jockey	e	Padre	Madre	Corridas	Partidas
J. Ghigliotti	1 Galilea	55	R. Quinteros	2	Honolulu	G. Canaria	1'1" p. h. P.	1 600 r. P.
E. Cassaigne	2 Memoria	55	Contreras *	2	Mad'gal II	Redoma	1000 a vol.	2 37" arena
A. Casalini	3 Muluya	55	J. Sberna	2	L. Cyllene	Marsellesa	1000 vol. cés.	3 30" 2/5 ar.
D. Rod'guez	4 Lovaina	55	F. Quinteros	2	Rico	Las Lajas	1'1" 1/5 césp.	4 600 s. ar.
J. de la Cruz	5 Aleta	55	L. Reta	2	S. t'Willow	Artesana	1' 3/5 Pal.	5 500 r. P.
G. Cervi	6 H. Wills	55	E. Antúnez	2	H. Moon	Cilly	T. de correr	6 36" arena
B. Giova'tti	7 Una Fija	55	S. di Tomaso	2	Bárbaro	Unamás	1'1" 1/2 cés.	7 600 suave
G. Torterolo	8 Sopetta	55	Leguisamo	2	R. Pasha	Sospecha	1000 suave	8 30" Pal.
J. Torterolo	9 Galette	55	M. Acosta	2	Mad'gal II	Griseta	1'1" 2/5 Pal.	9 500 c. P.

Candidata: GALETTE — Por sus ligerezas puestas de manifiesto en varias partidas, entre ellas su reciente trabajo al costado de Manon en 41" 1/5 los 700.

Enemiga: GALILEA — Que días antes del Casares aparecía como la rival más seria de Galette y que cuenta con buenos trabajos en privado. Es gran ligera.

Sorpresa: HELEN WILLS — Que fuera 2a. en pos de Manon y ha seguido su preparación en buena forma, mereciendo fe a su cuidador G. Cervi. Ha progresado.

QUINTA CARRERA — 2200 Mts. — A LAS 16.35

Premio Los Haras — Handicap par yeguas de 3 años y más edad ganadoras. Premios: pesos 7.000 a la 1a., 1.700 a la 2a., 1.000 la 3a. y 700 a la 4a. Entrada: pesos 70.

Cuidador	Caballo	ks.	Jockey	e	Padre	Madre	Corridas	Partidas
V. Pérez	1 Lista	59	Pellegrino	3	Hind'burg	Fila	2200 s. Pal.	1 1'3" 2/5 P.
A. Grassi	2 Torcaza	56½	S. di Tomaso	4	Togo	M. Rosa	T. de correr	2 800 s. ar.
L. Saini	3 N. Rubia	54	Rodríguez	3	A. Breck	N. Linda	2'21" 2/5 Pa.	3 1'4" Pal.
J. Mariotti	4 P'chirroja	53	M. López	4	H. Brion	Petirroja	T. de correr	4 1000 s. ar.
E. Frazer h.	5 Retahila	51	No correrá	3	Mineral	Reco'pensa	T. de correr	5 50" 3/5 ar.
J. da Silva	6 Manille	49	M. Acosta	3	Congreve	Delta	2'21" 4/5 P.	6 52" s. P.
J. Ridella	7 R. C'desa	49	No correrá	3	Parwiz	R. Alteza	T. de correr	7 ——
B. Alvarez	8 S. Altesse	47	No correrá	5	Noble	L'Imper'ce	1'33" césp.	8 44" ar.

Candidata: NENA RUBIA — Que reaparece con buenos trabajos, entre ellos una corrida de 2200 en 2'21", a la que, si responde, costará ganarla. Corre mucho.

Enemiga: MANILLE — Que llevará mejor monta y está mejor puesta que en ocasión de su reciente 2o. puesto en pos de Gose. La Congreve puede responder ahora.

Sorpresa: LISTA — Que aunque llevará un peso que "castiga", sus probabilidades, en privado anda como para considerarla seria enemiga. Cuidado con la "petiza".

SEXTA CARRERA — 1400 Mts. — A LAS 17.10

Premio Puri — Para yeguas de 3 años que no hayan ganado. Peso: 52 kilos. Premios: pesos 4500 a la 1a., 900 a la 2a. y 450 a la 3a. (Para aprendices de 4a. categoría). Entrada $ 45.

Cuidador	Caballo	ks.	Jockey	e	Padre	Madre	Corridas	Partidas
A. Milani	1 Dorotea	52	J. Caballero	3	Rico	Dinastía	1400 floreo	1 700 s. ar.
N. Ojeda	2 Velocísima	52	M. Baquero	3	Lombardo	V. d'Avray	1'29" arena	2 51" ar.
A. Alvariza	3 Flexible	52	J. Ibarra	3	Bar'quero	Felina	T. de correr	3 700 suave
O. Giberti	4 Sunña	52	C. Zingoni	3	R. Pasha	Sunburst	1200 suave	4 50" 2/5 ar.
A. Bianco	5 Mama Inés	52	C. Sobral	3	Tropero	Mirabuena	1400 floreo	5 800 s. P.
J. Alvariza	6 Brotada	52	H. Laborde	3	Ix	Borrosa	1'30" 3/5 ar.	6 [illegible] 2/5 ar
D. Torterolo	7 Nuits	52	E. Catalano	3	Congreve	Iquem	1'32" 2/5 cés.	7 [illegible] 3/5 ar
Maldotti h.	8 G. Glory	52	A. Manzoni	3	C. Eyes	Sun Glory	1'27" 2/5 p. e.	8 [illegible] arena
J. I. Alvariza	9 Linqueña	52	Sincunegui	3	Hijoelpais	Dá Risa	T. de correr	9 [illegible] suave

Candidata: NUITS — En atención a su tercer puesto en pos de Wichita y Picaresca y por ser más completa actualmente su preparación. Costará ganarla.

Enemiga: VELOCISIMA — Que se agrega a esta clase de recorridos con una pasada en la distancia de 1400 en 1'26" 2/5, a la que si responde costará ganarle.

Sorpresa: FLEXIBLE — Por su carrera en pos de Hurra! a 2 cuerpos en 1'31" 2/5 los 1500 y los buenos trabajos posteriores que se le conocen.

SEPTIMA CARRERA — 1000 Mts. — A LAS 17.45

Premio Golondrina — Para todo caballo de 3 años ganador hasta pesos 15.000 en primeros puestos. Peso: 48 kilos. Recargo de 1/2 kilo por cada pesos 750 ganados en primeros puestos. Premios: pesos 4.500 al 1o., 900 al 2o y 450 al 3o. Entrada: pesos 45.

Cuidador	Caballo	ks.	Jockey	e	Padre	Madre	Corridas	Partidas
J. Ghigliotti	1 N. Thief	57½	M. Acosta	3	Cocles	Night Fire	1'1" Pal.	1 500 recta
L. Farías	2 Lydé	54½	J. Ausbruch	3	Pantalon	La Mo'lais	1000 p. err. a	2 30" 3/5 a.
I. Rolón	3 Tristán	54	Pa'tanali **	3	L. Wembley	Tricky	1000 suave	3 500 suave
J. Lofiego	4 Choiqué	54	Leguisamo	3	H. Brion	Conjetura	T. de correr	4 600 Pal.
Maldotti h.	5 Torcuato	54	C. Riero **	3	Broad'lk	Cypresse	1' 1/5 op. cés.	5 500 s. ar.
M. Sola	6 Wattered	51	Recavarren	3	Ciclón	Rica Agua	T. de correr	6 500 Pal.
G. Cervi	7 Veneno	51	O. Nardi	3	S. t'Willow	Mengala	1'3" 3/5 s. ar.	7 36" arena
A. Milani	8 L. Brion	50	P. Falcón	3	H. Brion	Lorlotte	T. de correr	8 31" arena
J. Francou	9 R. Pobre	49½	Do'guez ***	3	R. Quiroga	C. Rouge	1'1" 2/5 Pal.	9 600 Pal.

Candidato: CHOIQUE — Que viene de imponer condiciones en las pistas de Palermo, con 56 kilos en 57" 4/5 los 1000 metros por dos cuerpos. Siguió muy bien.

Enemigo: TORCUATO — Que cuenta con muy buenas actuaciones, entre ellas su última victoria lograda en reñida lucha en el buen tiempo de 58" los 1000.

Sorpresa: NIGHT THIEF — Que aunque llevará muchos kilos, por su victoria última en 1'3" 4/5 los 1100 en Palermo es un candidato respetable. Siguió bien.

OCTAVA CARRERA — 1600 Mts. — A LAS 18.20

Premio Alejandría — Para yeguas de 3 años, ganadoras de una carrera no clásica o especial. Peso: 56 kilos. Premios: pesos 5000 a la 1a., 1000 a la 2a. y 500 a la 3a. Entrada: $ 50.

Cuidador	Caballo	ks.	Jockey	e	Padre	Madre	Corridas	Partidas
O. Canay	1 (En Garde	56	Leguisamo	3	Congreve	Encore	1'40" 2/5 p. e.	1 51" ar.
Idem	2 (Brazola	56	No correrá	3	A. Breck	Brione	T. de correr	2 ——
F. Pistorino	3 Louisiana	56	J. Sberna	3	Co'muter	S. Figleaf	T. de correr	3 700 suave
E. Dufour	4 Babilonia	56	No correrá	3	Hechicero	Bataraza	T. de correr	4 ——
J. Ghigliotti	5 Flax	56	M. Acosta	3	Ix	Finita	1'42" Pal.	5 700 suave
B. Giova'tti	6 Hautaine	56	No correrá	3	H. Moon	Snobinette	1'46" a. Pal.	6 ——
E. Ivaldi	7 Saltarilla	56	No correrá	3	Sanjil	Serafa	T. de correr	7 ——
G. Cervi	8 Hessian Fly	56	No correrá	3	H. Moon	Sp.-fly	T. de correr	8 ——
G. De Palma	9 Faranda	56	Martínez (d)	3	A. Breck	Fanfurriña	1'42" 3/5 Pal.	9 800 Pal.
N. Sánchez	10 Lionesa	56	López ***	3	P. Bleu	Liga	1600 floreo	10 45" 2/5 P.
A. Grassi	11 Novicia	56	L. Canú ***	3	P. Cónsul	S. Matilde	1'42" 2/5 cés.	11 51" arena
D. Torterolo	12 Hurrah!	56	E. Antúnez	3	R. Pasha	Huronera	1'32" 3/5 cés.	12 50" 3/5 ar.
E. Portilla	13 Oliana	56	No correrá	3	Songe	Ocoa	1600 floreo	13 ——
F. Maschio	14 Mérula	56	A. Lhuillier	3	G. Paint	Marilú	1'40" 2/5 t.	14 49" arena

Candidata: EN GARDE — En atención a su clase y a su reciente cotejo a la par de Nutria en 48" 1/5 los 800 mts. La hermana de Embrujo puede rehabilitarse.

Enemiga: LIONESA — Que viene actuando en buena forma y pese a que su característica es la velocidad puede llegar a estar cerca de la victoria. Les gusta.

Sorpresa: MERULA — Que viene de correr muy bien al clasificarse 2a. en pos de Nutria a menos de 1 cpo. en 1'29" 2/5 los 1500 metros en el césped.

OJO

Las Contras de la Cartilla

1a. HUADA
2a. EGOLATRA
3a. FLETA
4a. MEMORIA
5a. TORCAZA
6a. G. GLORY
7a. VENENO
8a. FLAX

Tablas del Profesor Rex

Exclusivas para CRITICA

Para la reunión de mañana en San Isidro

HAN PRONOSTICADO EN LO QUE VA DEL AÑO: 73 GANADORES Y 42 PLACES

1a. carrera, 1600 mts.	
Fox 55	65.39
Fox 55	65.39
Desparramo 57	63.14
Huadá 57	62.27
2a. carrera, 1000 mts.	
S. Donald 56	77.24
Ególatra 56	74.27
Lince 56	73.16
Hualano 56	72.11
3a. carrera, 1500 mts.	
Cornebiche 55	72.13
Fleta 55	72.04
Guayana 55	71.46
Persever'cia 52	70.11
4a. carrera, 1000 mts.	
Aleta 55	74.12
H. Wills 55	73.91
Memoria 55	72.18
Una Fija 55	67.34
5a. carrera, 2200 mts.	
Manille 49	83.20
Lista 59	82.24
N. Rubia 54	82.08
Retahila 51	79.16
6a. carrera, 1400 mts.	
Nuits 52	72.42
Velocísima 52	71.39
Flexible 52	68.17
Dorotea 52	67.96
7a. carrera, 1000 mts.	
N. Thief 57 ½	78.23
Lydé 54 ½	78.09
Torcuato 54	77.14
Choique 54	77.10
8a. carrera, 1600 mts.	
Mérula 56	84.15
Flax 56	79.31
En Garde 56	73.41
Hurrah! 56	69.39

Hipódromo de La Plata

Rivales y Montas Para el Domingo

Premio ZALAMERA - 1200 Mts.

Cingara	56	C. Doll
Costilla	56	E. García
Chame	56	P. Falcón
Garacho	56	T. Albertini
G. Chance	56	A. Goñi
Gorizia	56	P. Lofiego
Hontana	56	T. Sánchez
Ifigenia	56	T. Valdés
La Hoz	56	Dudosa
M. Toné	56	C. Capra
Marplatense	56	B. Marcos
Risette	56	J. Gularte
Saltona	56	J. Pantanali
Spot	56	L. Almirón
Turinesa	56	R. Silva
Una Miss	56	X. X.

Premio LE RAPPEL - 2000 Mts.

Double Six	57	B. Marcos
Levantador	57	C. Capra
Remolón	57	R. Rodríguez
Juan López	55	P. Gutiérrez
Romántica	55	M. Prátola
Cerro Azul	52	B. Huerta
Belgrano	52	X. X.

Premio MELROSE - 1200 Mts.

Blue Blue	57	T. Valdés
Brezna	57	J. Pantanali
Con Reinas	57	M. Prátola
(Chinesca	57	Dudosa
(La Gaceta	57	A. Goñi
Gran Muñeca	57	W. Roselló
Raduña	57	A. Villalba
Salitrosa	57	X. X.
Eida	54	R. Royo
Miss Guefe	54	M. Fernández
Rayadora	54	Etchegaray
Royal Girl	54	O. Arismendi
Tenebraria	54	T. Fernández

Premio PAISANITA - 1000 Mts.

Amazonita	55	P. P. Artigas
Aureola	55	R. González
Arenaria	55	A. Lhuillier
Balsa	55	T. Albertini
(Barcada	55	Amuchástegui
(Blue Blood	55	X. X.
Bombilla	55	X. X.
Chivilcoyana	55	L. Almirón
Dionisia	55	C. Capra
Francia	55	B. Marcos
Fresquita	55	X. X.
Floriana	55	J. Pantanali
Lobuna	55	X. X.
Tarambana	55	A. García
Tres Marías	55	X. X.

Premio ZAMARRA - 1600 Mts.

Capa Gris	57	B. Marcos
De Moda	50	X. X.
Dánae	56	Amuchástegui
Telodirá	53	M. Fernández
Caridad	51	A. García
Romántica	51	R. Rodríguez
Yo t Soñé	50	A. M. Tula
Date Corte	48	E. Tadei
Clara Mía	48	O. Arismendi
Satona	47	X. X.

Premio TAPE - 1400 Mts.

Bibibo	56	B. Huerta
Bombardero	56	Amuchástegui
Cara Blanca	56	F. Echagüe
Cerrón	56	W. Roselló
Cuimbaé	56	X. X.
Ignoto	56	E. García
Impacto	56	B. Marcos
Inmenso	56	T. Albertini
Majadero	56	M. Fernández
Nochero	56	J. Sberna
Pariente	56	T. Sánchez
Pluto	56	A. Lhuillier
Sonajero	56	L. Reta
Tea Time	56	G. Larriera
Don Toto	54	A. García

Premio STUD GUAMINI - 1200 Mts.

Quino	58	T. Sánchez
(Duque	56	X. X.
(Huche	49	X. X.
Pincelazo	56	J. Gómez
Chilenito	53	J. Iberra
Gauchón	53	P. Artigas
Pataleo	52	R. Rodríguez
Deyanira	52	X. X.
Carou	52	A. Lhuiller
Canterac	51	A. García
Retruco	51	J. C. González
Bomarsund	50	F. Echagüe
Seashark	50	B. Marcos
Embajada	50	Dudosa
Charlante	49	X. X.
T. Amarú	47	M. Fernández

Premio ACIBAR - 1600 Mts.

Anderson	57	A. García
Barrero	57	J. Gularte
Bencenol	57	J. Pantanali
Brown Jack	57	J. Sberna
Burlesco	57	C. Capra
Cascador	57	B. Cúcaro
Disparo	57	[illegible] Sánchez
El Loro	57	R. Quinteros
Futurity	[illegible]	B. Marcos
Ilión	57	J. Gómez
Lacayo	57	X. X.
Palmar	57	J. Mallo
Pincen	57	Bianchimano
Serranito	57	A. Goñi
Silver Tip	57	E. García
Tapix	57	Amuchástegui
Polaco	55	A. Lhuillier

No Hubo Ensayos en La Plata Esta Mañana

Por hallarse las pistas de correr en malas condiciones no se efectuaron ensayos esta mañana en La Plata.

El mecanismo de un diario es más perfecto que el de los acorazados y los submarinos, como que éstos son la ejecución de una idea y el diario es la idea misma.— Natalio Botana, 20 de julio de 1912



DICK BRADFORD — Siguiendo a Tarú — por CLARENCE GRAY

EL DOCTOR BOYES — Hugo se Desanima — por ELIJOT y McARDLE

CESAR EL CAPITAN SIN MIEDO — En Flagrante Delito — por ROY CRANE

LA PATRULLA POLICIAL — Golpe Oportuno — por HARLIE CHIND

LO LLAMAN BURBUJA — Se Ofendió Carta Brava — por AD CARTER

LA JUVENTUD DE BUFFALO BILL — Un Chico Nervioso — por O'NEILL

EL HOMBRE RELAMPAGO — En Defensa de Carmen — por ALEX RAYMOND

EL ESCUADRON DE LA GUARDIA RURAL — Empiezan a Ver Claro — por ZANE GREY

EL RATON MICKEY — Especialidad importante — por WALT DISNEY

EL PATO DONALD — Al Minuto Justo — por WALT DISNEY

LOS LIOS DE ESPAGUETI — ¡Qué Susto! — por SEGAR

EL GATO FELIX — No Era su Blanco — por PAT SULLIVAN

MUTT Y JEFF — Barco Invisible — por BUD FISHER

TUFFY ES COMO TODAS — Simple Deducción — por HOFF

BREVES TRAGEDIAS DE LA VIDA MODERNA — ¿Cuál Será su Nombre? — por JIMMY MURPHY

EL PIBE PIRANA — Lugar Cómodo — por ANDERSON

TEATROS

COLON Mañana 27 y domingo 28 clausura de la temporada al aire libre en la Sociedad Rural Argentina. Dos últimos espectáculos de bailes en funciones vespertinas, a las 18.30.
Sábado: CARNAVAL, Schuman; BACANAL, de Tannhauser, Wagner; OFELIA, Delibes.
Domingo: SILFIDES, Chopin; Bacanal de Sansón y Dalila, S. Saens; HUEMAC, de Rogatis; RAPSODIA HUNGARA, Liszt; EL DANUBIO AZUL, Strauss; Polca de La novia vendida, Smetana. Director: R. Kinsky.
Localidades en venta el sábado y domingo, respectivamente, en la boletería del teatro, de 9 a 12 y de 17 en adelante en La Rural.
Palcos con 5 entradas $ 10.50; plateas numeradas $ 2.10; sin numerar $ 1; entradas generales $ 0.50.

APOLO Corrientes (38) 3932 — Hoy, a las 18.30 y 22.45: GRAN COLADO "EL TRONAO"; 21.45: DESDE TRIANA A SAN ISIDRO. Cía. J. Ramírez y 30 prim. figuras.

ARGENTINO B. Mitre 1448 (38) 4684 Cía. García León-Yolida Quiroga c. R. Canales. 18.30 y 22: el mayor éxito de A. Quintero: FILIGRANA, LA CANTORA, gracia, alegría, coplas, colorido. Platea $ 2.

ASTRAL Corrientes 1639 (35) 1707 — Cía. A. Camiña, con M. E. Podestá, F. Navarro, J. Serrador, P. Cortes. 18.30 y 22: ¡MANOS ARRIBA! Graciosa comedia, creación de Camiña, debut de Irma Sutton. Platea $ 2.

AVENIDA Av. de Mayo 1222 (38) 2295 Cía. Guerrero-Díaz de Mendoza, c. María Guerrero y P. Romeo. Hoy 18.15 y 22: LA PRINCESA BEBE, de J. Benavente. Platea $ 2.50.

BOEDO Boedo 939 U. T. (45) 4493. — Hoy: CANUTO CAÑETE, CONSCRIPTO DEL 7. Hoy, 18.30 y 22 (389 repres.). Platea $ 1. Cía. Juan Dardés, con F. Suárez y E. Giacobbe. Transm. Radio Porteña.

BUENOS AIRES Corrientes y Callao (35) 5660. — Cía. Cicarelli-Muñoz-Fortuna. Hoy, 18.30 y 22, gran éxito de hilaridad: LA CARGA DE LOS COBARDES, 3 actos de E. Pappo, 2 horas de risa. Platea $ 1.70.

COMICO Corrientes 1280 (35) 2108. — Cía. Argent. Paquito Busto-S. Fernández con Estrella Rivera. Hoy 18.30 y 22: DESBANCAMOS MAR DEL PLATA. Platea com. $ 2.

MAIPO Esmeralda 443 (31) 3882 — Cía. Arg. de grandes revistas. Hoy, Descanso de la Cía.

MARCONI Rivadavia 2330 (47) 0115 Cía. Canzone Di Napoli. Hoy, descanso. Mañana, vermú. 17.30: SULLA CARROZZELLA. Noche, 21.30, estreno: PIEDIGROTTA, VOMER BAR.

NATIONAL Corrientes 960 (35) 0816 Cía. Luis Sandrini, con Nedda Francy, Alberto Bello, E. Sandrini, etc. 18.30 y 22: EL DIABLO ANDABA EN LOS CHOCLOS, divertida comedia de O. Alonso.

ODEON Esmeralda 367 (31) 7633 — Hoy, 18.15 y 22, Cía. de danzas y cantares de España y América, Joaquín Pérez Fernández con Carmen P. Fernández, Antonia Calderón, José Jerdá, P. Escudero, F. Guerra, Soledad Montijo, Blanca Mora. Platea $ 4.

SMART Corrientes 1283 (35) 2592. — Cía. Luis Arata, con I. Córdoba y M. Danesi. Direc. Ernesto Vilches. 18.15 y 22: DOS GOTAS DE AGUA. Un verdadero éxito cómico.

POLITEAMA Corrientes 1478 (38) 5214 Cía. Arg. de comedia Eva Franco y Miguel Faust Rocha, 18 y 22, éxito: EL CARNAVAL DEL DIABLO, de J. O. Ponferrada. Pull. $ 1.

SAN MARTIN Esmeralda 255 (34) 2664 Cía. española de opereta. Hoy 18 y 22 hs.: DOÑA MARIQUITA DE MI CORAZON, opereta cómica. Después de triunfar y apasionar a Madrid en más de 800 repres. consecutivas.

VARIEDADES Lima 1515 (23) 1303 Rinaldi-Charmiello. Hoy, 18.30 y 22: ¿CASARSE CON UNA VIUDA? QUE COSA MAS PELIAGUDA. Verm. $ 1. Noche $ 1.30.

BATACLAN 25 de Mayo 464 (31) 2177 Cía. de revistas María Esther Gamas. No apto para menores. Hoy: Un amor en Marruecos y Mozart, el amado de los dioses. Los líos de una mujer soltera; El diablo salió de fiesta. Platea $ 1.

COSMOPOLITA 25 de Mayo 450. (31) 2379. — Hoy 20 números de varietés y atracciones con las vedettes frívolas Cleia Lourell y Sombra Ríos y la Cía. Gorriga-Panigazzi en los Sketchs picarescos: El caso de Filemón y Más me gusta tu hermana. Platea completa, tarde $ 0.60; noche $ 1. (No apto para menores).

FLORIDA Galería Güemes (subsuelo). — (34) 0275. — Cont. de 11 a 24. Estr.: La ALONDRA, Lys Gauty; KERMESSE HEROICA, F. Rosay, p. may. 15 años; EL CAPRICHO DE LAS DAMAS, J. Gabin. Platea $ 1.

CINES

AMBASSADOR Lavalle 777 (31) 3700 Hoy 16 y 20.30: Varieds.; 16.55 y 20.45: La alegre divorciada (copia nueva), con F. Astaire y G. Rogers; 18.45 y 22.30: Trágico romance, con A. Neagle y R. Newton. Platea $ 2.

AMERICAN Córdoba 1785. (44) 0494. Hoy 18.25 y 22.40: Amor último modelo, A. Vila; 16.40 y 21: Así es la vida, Muiño y Alippi; 15.30 y 20: La novia de primavera.

ATENEO [illegible] (35) [illegible] Hoy, Platea $ 0.40. 18.10 y 22.40: Canción de cuna, c. C. Barcena; 16.45 y 21.15: La ley que olvidaron; 15 y 20: La que no perdonó, con Elsa O'Connor.

ATLANTIC Belgrano 1260 (38) 2726 Hoy 18.15 y 22.40: Tarzán contra el mundo; 16.50 y 21.15: Amor último modelo; 20: Fugitivos del terror.

BROADWAY Corrientes 1155. (35) 2345 Hoy 17 y 21: Varieds.; 17.30 y 21.20: Herencia inesperada; 18.50 y 22.35: El fabricante de estrellas, c. P. Arias. Platea $ 2.

CALLAO Callao 27 (38) 1994 Hoy 18.45 y 22.45: La hija del ministro, E. Serrano; 21.30: Tarzán contra el mundo, J. Weissmuller; 20.20: Unidos venceremos.

CAPITOL Santa Fe 1348 (44) 2379 — Hoy, 15 y 19.35: La mujer sensible; 16.15 y 20.50: El soldado de chocolate; 18 y 22.35: Desfile de primavera. $ 0.40.

CATALUÑA Corrientes 2046 (47) 0694 Cont. de 13 a 24. Caballeros volantes, c. Ch. Morris; Las aventuras de Martín Eden, p. Glenn Ford; Capitán Medianoche, epis. 9o. y 10o. Beau Geste, p. Gary Cooper; Los muertos no hablan. Pullman $ 0.30.

CASINO Maipú 336. (31) 3500. — El mejor espectáculo cómico para todos los niños. DUMBO y una selección de dib. y variedades de Walt Disney. Cont. de 14 a 20. May. $ 0.80. Men. 0.50.

CECIL [illegible] (33) [illegible] Hoy, 18 y 22.30: Sevilla de mis amores, p. R. Novarro; 16.30 y 21.10: El rey de los gitanos, p. J. Mojica; 20: De México llegó el amor, p. T. Guízar. Platea $ 0.40.

CERVANTES Córdoba 1820 (38) 7698 Hoy 16.30 y 20.40: LO QUE EL VIENTO SE LLEVO, p. C. Gable; 16.15 y 20.30: Varieds. Pullman $ 1.20.

CINE-ARTE Corrientes 1553 (35) 8501 Films francés 17 y 21: El frac verde, p. E. Popesco y J. Berry; 18.30 y 22.30: La búsqueda del amor (inc. p. niños), Raimu y H. Garat. $ 1.

CINELANDIA Corrientes 1743. (35) 6106 Cont. de 13 a 24. Hoy: Tres pelados en París, Hugo del Carril, Luna de miel en Río, p. N. Marshall; La novia de primavera, $ 0.40.

ECLAIR Corrientes 1423 (38) 4138. — Cont. de 13 a 24 hs. Compl. Platea $ 0.30 Hoy: La calavera, 5o. y 6o. episodios; Terror en Burma; Borrasca, p. J. Gabin.

ELECTRIC Lavalle 836. (35) 1846 — Cont. hasta las 24. El último beso; ¿Quién quiere a quién?, T. Power; Mujeres en la guerra; El guapo del barrio, G. Murphy. $ 0.40.

GLORIA Av. de Mayo 1225. (38) 6966 Hoy, 14.30 y 20.30: Varied. Aquella noche en Río (en colores); Sola, sangre y sol, con corridas de toros. Pullman $ 1. —Jueves, estreno: Los hijos de la noche.

GAUMONT Rivadavia 1635. (38) 0606 — Hoy, 13.30: El espía submarino; 14.20 y 19.15: El hombre y la bestia (inc. p. niños); 16.20 y 21.10: ¡Qué chica tan atrevida!; 17.45 y 22.40: Amor de mi vida. $ 0.40.

GRAN CINE AVENIDA Avenida de Mayo 675 (33) 1626. — Refrig. Cont. 10.30 a 24. Diez caballeros, p. G. Montgomery; Noticioso de la guerra, varied., dib., etc. $ 0.50.

GRAN CINE FLORIDA Florida 271 (33) 6133. Cont. Pull. $ 1.20. 18.10 y 22.20: Esto ante todo (inc. p. niños), T. Power; 16.40 y 21: Cándida, la mujer del año, H. Marshall; 20: Corresponsal en Berlín, M. Maris; 18: Pluto entre las fieras, dib. Disney; ¿Deben los maridos trabajar?

GRAN CINE IDEAL Suipacha 378 (35) 3300. — Refrig. 18.30 y 22.5: LA EXTRAÑA PASAJERA, p. Bette Davis, Paul Henreid; 17.15 y 21: Notic. y variedades.

GRAN CINE MONUMENTAL Lavalle 780 [illegible] Pullman $ 1.50 — Hoy, 18.30 y 22.30: Pasión imposible, p. Hugo [illegible], 21.10: Juventud irresponsable; 20.30: Variedades.

GRAN CINE REX Corrientes 857 (35) 7000 y 7100. — Hoy, 17.30 y 21: Sección variedades; 15.30, 18.45 y 22.25: LOS CAPRICHOS DE EILEEN, p. R. Russell y Brian Aherne. Pullman $ 1.50.

GRAN CINE SUIPACHA Suipacha 442 (35) 1195. — Refrig. 18.25 y 22: SIMON BOLIVAR, versión en español, c. Julián Soler y Marina Tamayo; 17.15 y 21: Notic. y varied. Platea $ 2.

GRAN CINE VICTORIA Avenida de Mayo 802. (34) 1493 — $ 0.50. Alí Babá y los 40 ladrones; Locos de remate, dibs. Ritz. Variedades y dibujos.

GRAND SPLENDID Santa Fe 1860 Hoy 15.50: Varieds.; 15.50 y 20: El París que fué; 17.10 y 21.20: Unidos venceremos; 18.30 y 22.40: Dos caraduras con suerte, p. Abbott y Costello. Pullman $ 1.20.

GRAN TEATRO OPERA Corrientes 860. (35) 1335 y 6419. Refriger. Hoy 18.40 y 22.20: EL HIJO DE LAS FIERAS, p. Sabú; 16.50 y 20.50: El gran bloqueo; 16.30: Variedades. PLATEA $ 2.50.

HINDU Lavalle 832. U. T. (35) 1114. — Hoy: La novia cayó del cielo, p. B. Davis; El lobo del mar, p. E. Robinson; La dama del cabello rojo, p. M. Hopkins. En cont. $ 0.40.

INCA Corrientes 1555 [illegible] Cont. de 14 a 24. Plantel de héroes, p. F. Bartholomew; La canción de las islas, B. Grable; Hijo de la furia, T. Power; Noticias de guerra. Pullman $ 0.30.

METROPOL Lavalle 869 (35) 1936 — Hoy, 15.15 y 19.40: Desconcierto conyugal; 16.15 y 20.40: Mariposas mancilladas; 13, 17.25 y 21.50: El secreto de la estatua; 14.10, 18.35 y 22.55: Los mosqueteros del oeste. $ 0.40.

METROPOLITAN Corrientes 1343 (38) Refriger. Compl. pull. $ 1.20. 16.30 y 20.40: LO QUE EL VIENTO SE LLEVO, p. C. Gable; 16.20 y 20.30: Variedades.

MUNDIAL Corrientes 959. (35) 3545. Cont. desde 13.45: Camaradas; Canción de juventud; Defensa de Stalingrado; Lucha en el Don; Not. Sov., Todo por la victoria. Pl. $ 1.

NORMANDIE Lavalle 861. (35) 1400 y 1600. — Refrig. 18.40 y 22.20: El caballero audaz, p. Errol Flynn; 20.50: Cicatrices indelebles, p. R. Toomey. Platea $ 2.

NOVEDADES Florida 364. (31) 5155. Cont. Ambiente ideal. Vistas exclusivas del frente soviético. Ofensiva rusa en el sur de Ucrania. La lucha en Túnez. Dibujos en colores. Varied., Dep. y viajes.

OCEAN Lavalle 739 (32) 1515. — Refrig. Hoy, 18.40 y 22.30: Son cartas de amor..., por P. López Lagar y Amelia Bence; 17.10 y 21: Prisionero de conveniencia (estreno); 16.30 y 20.30: Variedades. Pullman $ 1.50.

PARAMOUNT Lavalle 845 (35) 0999 Cont. de 13 a 24. Muertos que matan, S. Toler; El escuadrón de las águilas, R. Stack; Venganza por mano ajena, Ch. Morris; De vuelta al pasado, J. Howard. Platea $ 0.40.

PETIT SPLENDID Libertad 976 (41) 1324. Hoy 18.30 y 22.20: Una chica con sal, p. R. Hayworth; 17 y 20.45: Adoración, p. H. Fonda; 20.20: Varieds. y dib.

PLAZA Corrientes 939. U. T. (35) 7777 Refriger. Cont. 14.15 a 24. Hoy 18.30 y 22.45: Tarzán contra el mundo, J. Weissmuller; 17.15 y 21.30: Unidos venceremos; 15.40 y 19.50: Ser o no ser, C. Lombard. $ 1.20.

PRINCESA Suipacha 460. (35) 1112 — Cont. de 11 a 24. Aire acond. Hombre en fuga, G. Reyes; Las novias de la marina, A. Sheridan; La debilidad del hombre, H. Fonda; Guerreros del tío Sam; Bellezas del Iguazú; Noticiario. Pluto entre fieras. Platea 0.40.

PORTEÑO Y ASTOR Corrientes 848 y 746. — Hoy: Primicias de noticiarios lleg. p. avión, c. Rusia toma la ofensiva; Lucha en el barrio en Túnez; Derrota japonesa en el Mar Bismark; La guerra en N. Guinea, etc. El esfuerzo británico hacia la victoria; Varied.; Los topos me vuelven loco, c. Porki. Platea $ 0.50.

RADIO CITY Corrientes 2067 (48) 0031 Hoy, 18.40: El rayo exterminador, V. M. Laglen; 20: El jinete misterioso, S. Toler; 21.10: La marina está lista, p. V. M. Laglen; 22.20: Dick Tracy contra el crimen organizado; 22.50: Prisioneros del Artico.

REAL Esmeralda 425 U. T. (31) 3800. — Cont. de 12 a 24. Hoy, 18 actos de corto metraje, en 2 horas 30 de buen humor; Ult. noticias, dibujos animados, etc. Día de los tres chiflados. $ 0.50.

RENACIMIENTO Lavalle 925. (35) 1850 Hoy cont. $ 1.20. 17.45 y 22: El conde de Montecristo (en castellano), Mapy Cortés; 16.20 y 20.45: La hija del ministro, E. Serrano; 15.15 y 19.40: Amor último modelo, A. Vila.

RIVADAVIA Rivadavia 2181 (47) 0147 Hoy, 14.30: El toque femenino; 15.30 y 20: El piyama de Adán, J. C. Torres; 16.40 y 21.15: Mañana me suicido, A. Villa; Secuestro sensacional (inc. p. niños). $ 0.40.

ROSE MARIE Lavalle 760. (31) 5453. Refrig. Cont. 12.40 a 24 hs. $ 1. Ultimo día: SER O NO SER, c. C. Lombard y J. Benny; Una mujer más, c. P. Kelly; Ahí me las den todas, H. Bogart; Notic.; El secreto de la estatua, c. Ch. Morris.

SARMIENTO Lavalle 852 (35) 3338 — Cont. hasta las 24. Refrig. 15, 18.50 y 22.50: Cándida, la mujer del año; 17.30 y 21.30: El rey de los condenados, p. C. Veidt; 16.10 y 20.10: Dos caraduras con suerte, p. Abbott y Costello. Pullman $ 1.20.

SELECT LAVALLE Lavalle 921 (35) 0235. Hoy 14.45 y 19.30: La eterna ninfa; 15.10 y 20.50: Sublime obsesión; 13 y 22.35: Loca por la música. Pull. 0.40.

SOLEIL Corrientes 3150. (79) 2307. — Cont. de 14 a 24. Rhodes, el conquistador, p. W. Huston; El caballero del desierto, p. G. Cooper; La última frontera, p. G. Cooper; El terror de Kansas. Pull. $ 0.30.

TROCADERO Lavalle 820. (35) 1455 — Cont. de 12.30 a 24. Refrig. Las tres herederas, B. Stanwyck (inc. p. niños); La bella tirana, p. J. Crawford; La ofensiva amorosa, p. J. Bennett; La posada de las sirenas, M. Anderson. Superpullman $ 0.40.

COLISEO B. de Irigoyen 500 (38) 2127. Hoy: Adolescencia, M. Legrand; El piyama de Adán, E. Serrano; Los mares orquídeas, por Juan Carlos Thorry.

UNION Independencia 2870. (45) 2565. — Hoy: Dolor que redime; Con un pobre no te cases; Novias de la marina; Honor a las armas.

ALMAGRO

HOLLYWOOD Corrientes 4256. (79) 4213 Hoy 18.25 y 22.50: La novia de primavera; La casa de los millones; Ponchos azules; El comisario de Tranco Largo. $ 0.40.

MEDRANO Corrientes 3976 (79) 5502 Hoy 17.40 y 22.25: Mi reino por un amor; El tiburón; Seductora intrigante; Escándalo. — Precio único $ 0.40.

ROCA Rivadavia 3753 U. T. (62) 1517 — Hoy, 16.30 y 20.40: LO QUE EL VIENTO SE LLEVO, c. Clark Gable y V. Leigh; 16.20 y 20.30: Dibujos. Pull., $ 1.20.

BARRACAS

GUEMES M. de Oca 972. (21) 4072. — Hoy: Diez caballeros; Miguel Strogoff; Tarzán y la diosa verde.

BELGRANO

CABILDO Cabildo 2347 (73) 3852 — Hoy, 18.30 y 22.45: La hija del ministro; Amor último modelo; Así es la vida. Men. 0.40.

GENERAL BELGRANO Cabildo 2165 (73) 7200. — Hoy, 18.20 y 22.45: La hija del ministro; Tarzán contra el mundo; Unidos venceremos; Lo que pueden unas piernas.

MIGNON Juramento 2433 (73) 3899. — Hoy platea $ 0.40: Alto, moreno y buen mozo (inc. p. niñ.); El blanco para esta noche; Cleopatra, p. C. Colbert.

PRINCIPE Cabildo 2327. (73) 2781 — Hoy platea $ 0.40: La diligencia; Galante y audaz; Bandoleros de ayer.

RITZ Cabildo 685 U. T. (73) 0686 — Hoy, 18.15 y 22.30: Una chica con sal; Adoración; La cruz del delito; Música, luna y amor.

BOEDO

EL NILO Boedo 1063 (45) 2984 y 9627 Hoy: Abandonados; Un caballero del sur; Nick Carter en las nubes. Pul. $ 0.40.

FOLLIES Boedo 1943 U. T. (61) 2282 Hoy: El halcón negro; Una aventura en El Cairo; Los hijos del capitán Grant; Los dos pilletes.

LOS ANDES Boedo [illegible] (45) 4233-7126 Hoy: Mata Hari, p. Greta Garbo; Así vivo yo; La gloria de todos. Platea 0.50.

CABALLITO

ASAMBLEA Asamblea 821. (60) 3022 Mañana cont. 13.30 a 24. $ 0.40: El signo de la cruz; Aloma; Peligros invisibles; Hija de la selva (11 y 12 epis.).

LEZICA Rivadavia 4622. (60) 9695. — Hoy: Travesuras de una solterona; Tres semanas juntos; La protegida de papá; La pecadora de Shanghai. $ 0.40.

C. PELLEGRINI Gaona 1356 (59) 1601 Hoy: Amor último modelo; Así es la vida; Lo que pueden unas piernas; Enseñanza musical.

PRIMERA JUNTA Rivadavia 5338 (60) 3950. — Hoy, 18.30 y 22.40: La hija del ministro; 21.30: Tarzán contra el mundo; 20.10: Amor último modelo.

RIO DE LA PLATA Parral y Gaona (60) 5705. — Hoy: La hija del ministro; Tarzán contra el mundo; Amor último modelo; tarde: Unidos venceremos.

COLEGIALES

ARGOS Federico Lacroze 3455. (51) 0673 Hoy, 16.30 y 20.50: LO QUE EL VIENTO SE LLEVO, c. Clark Gable y V. Leigh; 16.20 y 20.40: Variedades. Pull., $ 1.20.

REGIO Córdoba 6056 U. T. (54) 3350. — Hoy: La novia de primavera; Historia de crímenes; Vacaciones en el otro mundo; Una luz en la ventana (inc. p. niños)

FLORES

AVELLANEDA Avellaneda 3671 (67) 5831 Hoy: Melgarejo; La casa de Quirós; Goal; Segundos afuera. Platea $ 0.40.

FENIX Rivadavia 7802 (67) 9520 y 8858 Hoy, 18.30 y 22.30: Ser o no ser; 16.50 y 21.15: Dos caraduras con suerte; 20: Amor último modelo; Enfermera y detective. $ 1.20.

FLORES Rivadavia 6661 U. T. (63) [illegible] Hoy 18.25 y 22.45: La hija del ministro; 17 y 21.30: Tarzán contra el mundo; 20.10: Amor último modelo.

PTE. MITRE Gral. Artigas 1788 (59) 3134 Hoy, programa familiar con los últimos estrenos, exclusivos en la zona. Prec. popular.

PUEYRREDON Rivadavia 6871. 63-0390. Hoy, 16.30 y 20.40: LO QUE EL VIENTO SE LLEVO, c. Clark Gable y V. Leigh; 16.20 y 20.30: Dibujo. Pullman. $ 1.20.

SAN MARTIN Rivadavia 7060 (63) 3369 Hoy, 18.10 y 22.40: A caza de novio; 21.15: Fruta verde; 20: Falsos patriotas.

FLORESTA

FEBO Jonte 4461 U. T. (67) 6640 — Hoy 17.50 y 22.40: El diablo y miss Jones; La sospecha; Las tres herederas (inc. p. niños).

GAONA Gaona 3265 U. T. (59) 2551 — Hoy: El astro del tango; De México llegó el amor; Gente bien. Pull. $ 0.30.

IMPERIO Gaona 3581 [illegible] Hoy: El hombre de la máscara de hierro; Un caballero de la noche; Juana de París; Dos vivillos en un lío.

NORTE

BIJOU Pueyrredón 965 U. T. (47) 2315 Hoy: Colegiales musicales; Antes de medianoche; Tres semanas juntos. Platea 0.40.

GRAND PALAIS S. Fe 2840 (42) 1165 Hoy: La enredadora; La señorita Anita Rooney; Diez caballeros. Pull. 0.60.

ODEON Santa Fe 3363. U. T. (71) 0681 Hoy 15.30 y 20: Caravana de emboscadas; El [illegible] del sol; Peligros invisibles, J. Garfield. Completa. $ 0.40.

PALAIS BLANC S. Fe 3085 (71) 1841 Cine francés: Las mil y dos noches (no apta para menores de 16 años); Noche de batida; Tamara, la complaciente, V. Francen. $ 0.40.

PALAIS BLEU Sta. Fe 2541 (44) 5842 Hoy, 16 y 20.30: LO QUE EL VIENTO SE LLEVO, c. Clark Gable y V. Leigh. Pull., 1.20.

PALAIS ROYAL S. Fe 2450 (44) 2697 Hoy 20: Bandolero romántico; 21.10: Fantasmas en broma; 18.30 y 22.40: Así vivo yo, H. Fonda y D. Ameche. Pull. $ 0.40.

ROXY Las Heras 2480 U. T. (41) 0152 Hoy 18 y 22.40: Canción de cuna; Nobleza gaucha; Elvira Fernández, vendedora de tienda. Platea $ 0.40.

ONCE

ONCE Rivadavia 2866. U. T. (47) 5131 Hoy, 18.5 y 22.30: Una chica con sal; 21: Adoración; 19.50: La cruz del delito.

PALERMO

ARGENTINO Santa Fe 4830. (71) 1878 Hoy: Guardacostas alerta (serie completa); Héroes de la pradera; La vuelta del chico. Platea $ 0.50; pull. 0.40; men. 0.30.

COLISEO PALERMO Serrano 2437 (71) 1720. Hoy: Dos balas perdidas; La torre de Londres; Un mensaje a García. Platea 0.40.

NATIONAL Santa Fe 5250 (71) 2765 Hoy 18 y 22.40: Claro de luna; Ponchos azules; Un nuevo amanecer; Notic. Pull. 0.60.

PARK Santa Fe 4176 U. T. (71) [illegible] Hoy, 16.30 y 20.40: LO QUE EL VIENTO SE LLEVO, c. Clark Gable y V. Leigh; El sombrero de mamá; dib. Pullman, $ 1.20.

PARQUE PATRICIOS

CINE TEATRO RIVAS Rioja 2054 (61) 1841. Hoy: Gente de circo; Honor a las armas; Más allá del odio; Aventuras en la selva; cómicas.

SAAVEDRA

AEBCA Avda. del Tejar 3899 (70) 8419 Hoy 17.50 y 22.40: La rubia del camino; Mujeres que trabajan; Margarita, Armando y su padre; Mi fortuna por un nieto.

ESTRELLA Cabildo 3948 (70) 8169 Hoy platea $ 0.40: Ceniza al viento; La novela de un joven pobre; Cruza.

SUR

NATIONAL PALACE San Juan 2461 (45) 1723. — Hoy, 22.50: Tarzán contra el mundo; 21.30: La hija del ministro; 20: Amor último modelo.

SELECT SAN JUAN San Juan 2541 (45) 5908. Platea $ 0.40: Margarita, Armando y su padre; Fuera de la ley; La vuelta de Rocha; Soc. Argent.

SOLIS Bdo. de Irigoyen 1433. (23) 2721 Hoy, 16.30 y 20.40: LO QUE EL VIENTO SE LLEVO, c. Clark Gable y V. Leigh; 16.20 y 20.30: variedades. Pullman, $ 1.20.

SELECT B. ORDEN B. de Irigoyen 1527 (23) 7385. — Hoy: La hija del ministro; Amor último modelo; Así es la vida; Ponchos azules.

C. GARDEL Bolívar 1032 U. T. (34) 7155 Hoy: Cállese la boca; Piratas a bordo; Un tipo de suerte. $ 0.40.

LIMA Lima 755. U. T. (37) 3461. — Hoy: Hijos valientes; Piratas a bordo; El primer rebelde.

VILLA CRESPO

RIVOLI Corrientes 5322. U. T. (54) 1387 Hoy: El tren desaparecido; La rival de sí misma; La canción de las islas; Diez caballeros.

VILLA CRESPO Corrientes 5535 (54) 3177. Hoy: El águila reveladora; Un caballero de la noche; Vuelo suicida; La garra de hierro; La rubia y el escorpión.

VILLA URQUIZA

AMERICA Av. América 2468 (51) 1177 Mañana cont.: Aquella noche en Río; El halcón maltés; Cumbres de pasión; Pasos en la obscuridad.

EDEN Gaunes 2505 U. T. (51) 2135 Hoy: La ofensiva amorosa; Miami; Contigo pan y cebolla.

9 DE JULIO Gaunes 2523 (51) 3193 Hoy, Tarzán contra el mundo; 17.50 y 22.50: La hija del ministro; 16.30 y 21.30: Amor último modelo; Lo que pueden unas piernas.

PARQUE CHAS Triunvirato 3936. (51) 3057. Hoy: Los chicos crecen (inc. p. niños); Cruza; Fantasmas en Buenos Aires; Mañana me suicido. Pullman $ 0.30.

SUPREMO Bucarelli 2696 (51) 1609 Hoy: Atraco nocturno; La marina está lista; La capitana Cara Cortada.

VILLA DEL PARQUE

GRAN BIJOU Cuenca 2731. (50) 1530 Hoy: Tres formidables producciones de aventuras y policiales. Compl. $ 0.40.

VILLA DEVOTO

LASTRA Avda. F. Beiró 4377 (50) 4538 Hoy: Una hora de vida; Cenizas del ayer; Las tres herederas (inc. p. niñ.). Compl. $ 0.40.

VICENTE LOPEZ

ELECTRA Avenida Maipú 1410 — Hoy, 15 y 20: La edad peligrosa; 16.25 y 21.25: Tarzán contra el mundo; 17.40 y 22.40: Esto ante todo; Notic. British No. 122.

VARIEDADES

LUNA PARK Corrientes 99 (31) 1990. Mañana a las 21.45 pelean: Roberto Reyes con Guillermo López, 12 rounds; N. Pugliese con D. Lissi, 8 rounds; J. Cabrera c. J. López y G. Giménez c. J. Coregro. Popular, $ 1.

SALON LAVALLE — Lavalle 98 — Mañana gran reunión danzante de 21.30 a 4 horas. Típica Los Porteños. Jazz Lydon. Damas gratis. Caballeros $ 1.50, c. obsequios y rifas.

PRADO ESPAÑOL — Lavalle esq. Bouchard. — El hogar de los españoles en la Argentina. Bailes regionales. Bandas, orquestas típicas y jazz. Todos los domingos y festivos de 14 a 20 horas. Damas gratis. Caballeros, $ 1.

EXCURSIONES

GRAN RECREO NUEVO TORO. Es el más amplio y confortable de Tigre, con grandes parques y jardines y destacado como el mejor. Lanchas colectivas a todas horas. Todos los días el F. C. C. A. expende boletos combinados (tren y lancha, ida y vuelta, con almuerzo o cena en Recreo) en Retiro y Belgrano C., a $ 5.85 y 5.65; menores $ 3.25. En Buenos Aires P. Sanches Penaud. Galería Güemes. Esc. 529, piso 5º. U. T. (33) Avenida 9584.

CRUZ COLORADA, CROVETTO, LAURA, TROPEZON y PROGRESO. Los mejores recreos del Tigre sobre el Paraná de Las Palmas. Todos con salón de baile y piano. Especiales para banquetes, picnics, excursiones y pensiones. Boleto combinado ida y vuelta en lancha EXPRESO DELTA o COLECTIVA y almuerzo en el Recreo, $ 5.— los mayores y $ 3.— los menores. Informes y pedidos a su único Representante: ALEJO F. GANDINI. Charcas 1626. U. T. 41-2571.

GRAN RECREO "LA MARINA". Sobre el río Luján. En un paraje de cautivante belleza. Terraza de 30 metros de largo por 8 de ancho sobre las aguas. BOLETOS COMBINADOS (tren y lancha ida y vuelta con almuerzo o cena en el Recreo). Se expenden todos los días en el F. C. C. A., en Retiro y Belgrano C. a $ 5.55 y 5.35, respectivamente. Se reciben pensionistas y se hacen excursiones y pic-nics. Informes en Buenos Aires, representante exclusivo: P. Sanches Penaud. Galería Güemes. Esc. 529, 5º p.